

# 建设项目环境影响报告表

项 目 名 称：太仓市长兴纸业有限公司迁建纸箱项目

建设单位(盖章)：太仓市长兴纸业有限公司

编制日期： 2018 年 4 月

江苏省环境保护厅制

## 《建设项目环境影响报告表》编制说明

《建设项目环境影响报告表》由具有从事环境影响评价工作资质的单位编制。

- 1.项目名称——指项目立项批复时的名称，应不超过30个字（两个英文字段作一个汉字）。
- 2.建设地点——指项目所在地详细地址，公路、铁路应填写起止地点。
- 3.行业类别——按国标填写。
- 4.总投资——指项目投资总额。
- 5.主要环境保护目标——指项目区周围一定范围内集中居民住宅区、学校、医院、保护文物、风景名胜区、水源地和生态敏感点等，应尽可能给出保护目标、性质、规模和距厂界距离等。
- 6.结论与建议——给出本项目清洁生产、达标排放和总量控制的分析结论，确定污染防治措施的有效性，说明本项目对环境造成的影响，给出建设项目环境可行性的明确结论。同时提出减少环境影响的其他建议。
- 7.预审意见——由行业主管部门填写答复意见，无主管部门项目，可不填。
- 8.审批意见——由负责审批该项目的环境保护行政主管部门批复。

## 一、建设项目基本情况

项目名称	太仓市长兴纸业有限公司迁建纸箱项目				
建设单位	太仓市长兴纸业有限公司				
法人代表	陈炜杰	联系人	陈炜杰		
通讯地址	太仓市娄东街道山河路1号				
联系电话	13952428656	传真	/	邮政编码	215400
建设地点	太仓市娄东街道山河路1号				
立项审批部门	太仓市发展和改革委员会	批准文号	太发改备[2018]169号		
建设性质	迁建		行业类别及代码	[C2239]其他纸制品制造； [C2319]包装装潢及其他印刷	
占地面积(平方米)	2000(系租赁)		绿化面积(平方米)	依托租赁方	
总投资(万元)	450	其中：环保投资(万元)	30	环保投资占总投资比例	6.7%
评价经费(万元)	/		预期投产日期	2018年4月	

### 原辅材料(包括名称、用量)及主要设施规格、数量(包括锅炉、发电机等)

主要原辅材料消耗情况见表1-1，原辅材料的理化特性见下表1-2，主要设备见表1-3：

表1-1 项目主要原辅料

序号	原料名称	年消耗量 t/a			最大储存量 t	来源及运输
		搬迁后	搬迁前	变化量		
1	纸板	25万 m <sup>2</sup>	1.2万 m <sup>2</sup>	+23.8 m <sup>2</sup>	200	汽车，外购
2	水性油墨	2	0	+2	4	汽车，外购
3	白乳胶	5	0	+5	1	汽车，外购
4	淀粉胶	0.5	0	+0.5	0.1	汽车，外购
5	钉子	0.5	0	0.05	0.1	汽车，外购
6	混凝剂	0.001	0	+0.001	0.0001	汽车，外购

表1-2 主要原辅材料理化特性一览表

名称	理化性质	燃烧爆炸性	毒性毒理
水性油墨	由水性丙烯酸树脂、助剂、颜料和水组成的均匀混合液体，pH8.5-9.5，相对密度(水=1)1.10，可用水稀释	在温度超过水的沸点时，物料不会燃烧，但会飞溅，当水分蒸发后，固体物可燃。	毒性较低
白乳胶	由醋酸乙烯、醋酸乙烯为单体，在聚乙烯醇水溶液中共聚得到的乳白色糊状物，pH值为6-8，溶于水，密度为10-1.1g/m <sup>3</sup> 。	遇明火、高热可燃	—

**表 1-3 项目主要设备一览表**

序号	名称	规格型号	数量 (台)			备注
			搬迁后	搬迁前	变化量	
1	全自动四色开槽圆模印刷机	1244 型	1	0	+1	/
2	全自动三色开槽圆模印刷机	2536 型	1	0	+1	/
3	全自动两色开槽圆模印刷机	—	1	0	+1	/
4	自动模切机一台	1216 型	1	0	+1	/
5	手动模切机	1400*1000/1100*600	2	0	+2	/
6	全自动钉粘一体机	—	1	0	+1	/
7	半自动打钉机	—	1	0	+1	/
8	半自动粘箱机	—	1	0	+1	/
9	小型剪裁机		0	2	-2	/
10	装订机		0	2	-2	/

**水及能源消耗量**

名 称	消耗量	名 称	消耗量
水 (吨/年)	1800	燃油 (吨/年)	/
电 (万千瓦时/年)	2	燃气 (标立方米/年)	/
燃煤 (吨/年)	/	其他	/

**废水 (工业废水□、生活废水▣) 排水量及排放去向:**

本项目所在厂区实行雨污分流制，雨水经雨水管收集后就近排入河道。

生活污水：本项目生活污水排放量为 1440t/a，经化粪池预处理后，近期由环卫所定期托运至太仓市城东污水处理厂处理，待市政污水管网接通后进入太仓市城东污水处理厂集中处理，处理达标后尾水最终排入浏河。

生产废水：本项目印刷清洗废水经厂内污水处理设备处理后回用。

**放射性同位素和伴有电磁辐射的设施的使用情况:**

无

## 工程内容及规模

### 1、项目由来

太仓市长兴纸业有限公司成立于 2017 年 2 月，地址位于太仓市娄东街道山河路 1 号，是一家从事纸箱包装材料的生产、加工企业。企业拟投资 450 万元实施太仓市长兴纸业有限公司迁建纸箱项目，项目建成后年产纸箱 900 万只。

为进一步做好该项目的环境保护工作，科学客观地评价项目运营对周围环境的影响，根据《中华人民共和国环境保护法》、《中华人民共和国环境影响评价法》以及《建设项目环境保护管理条例》（中华人民共和国国务院令第 682 号）中的有关规定和要求，本项目属于《建设项目环境影响评价分类管理名录》（环保部令第 44 号）中“十一、造纸和纸制品业第 29 条纸制品制造，其他；十二、印刷和记录媒介复制业第 30 条印刷厂；磁材料制品，全部”；应该编制环境影响报告表，受太仓市长兴纸业有限公司委托，我公司承担本项目的环评工作。在经过现场踏勘、资料收集和同类企业类比调查研究的基础上，编制了该项目的环评报告表。

### 2、项目概况及产品方案

项目名称：太仓市长兴纸业有限公司迁建纸箱项目；

建设单位：太仓市长兴纸业有限公司；

建设地点：太仓市娄东街道山河路1号（北纬31°28'59"，东经121°12'49"），租赁太仓市岭南纸业包装有限公司，不新建厂房，建筑面积约2000m<sup>2</sup>，项目地理位置图见附图1。

建设性质：迁建；

职工人数：运营期项目预计有职工 60 人，不设食堂和宿舍；

工作制度：年工作日 300 天，8 小时单班制，年工作小时数为 2400 小时；

项目总投资和环保投资情况：项目总投资 450 万元，其中环保投资 30 万元；

产品方案及建设规模：迁建纸箱 900 万件项目，本项目产品方案见表 1-4。

表 1-4 项目建设规模及产品方案

序号	工程名称（车间、生产装置或生产线）	产品名称	设计能力			年运行时数
			搬迁后	搬迁前	变化量	
1	生产车间	纸箱	900（万件/年）	1（万件/年）	+899	2400h
2	生产车间	纸制品	0 公斤	1000 公斤	-1000	

### 3、主体、公用及辅助工程

项目的主体、公用及辅助工程见表 1-5：

**表 1-5 项目主体、公用及辅助工程**

类别	建设名称		设计能力	备注
主体工程	生产区		建筑面积 1873m <sup>2</sup>	位于生产车间，主要用于纸箱的生产、加工
储运工程	原料区		建筑面积 10m <sup>2</sup>	位于生产车间北侧，主要用于原材料的储存
	成品暂存区		建筑面积 10m <sup>2</sup>	位于生产车间北侧，主要用于成品的储存
辅助工程	办公区		建筑面积 87m <sup>2</sup>	/
公用工程	给水		生活用水 1800t/a	由当地自来水管网提供
	排水		生活污水 1440t/a	生活污水经化粪池预处理后，近期由环卫所定期托运至太仓市城东污水处理厂处理，待市政污水管网接通后进入太仓市城东污水处理厂集中处理，处理达标后尾水最终排入浏河
	供电		2 万千瓦时/年	由当地电网提供
	废气	VOCs	经集气罩收集、活性炭处理后由 15m 高 1#排气筒排放	达标排放
	废水	生活污水	1440t/a	生活污水经化粪池预处理后，近期由环卫所定期托运至太仓市城东污水处理厂处理，待市政污水管网接通后进入太仓市城东污水处理厂集中处理，处理达标后尾水最终排入浏河
	噪声	设备噪声	80-85dB (A)，设备减振、厂房隔声	达标排放
	固废	一般固废	建筑面积 10m <sup>2</sup>	位于厂房北侧，临时收集储存一般固体废物
		危险废物	建筑面积 10m <sup>2</sup>	位于厂房北侧，临时收集储存危险废物

**表 1-6 项目环保投资一览表**

污染源	环保设施名称	环保投资 (万元)	数量	处理能力	处理效果
废气	活性炭处理装置	6	1 套	去除率 90%	达标排放
废水	化粪池	3	1 个	—	生活污水预处理
	油墨污水处理设备	18			
噪声	噪声隔声减振	1	—	单台设备总体消声量 25dB (A)	厂界噪声达标
固废	一般固废堆场	1	1 座	10m <sup>2</sup>	安全暂存
	危废堆场	1	1 座	5m <sup>2</sup>	安全暂存
合计		30	—	—	—

**4、项目周围环境概况及平面布置**

项目位于太仓市娄东街道山河路 1 号，项目租赁太仓市岭南纸业包装有限公司闲置厂

房。本项目厂区东侧为工厂，南侧为空地，西侧为小河，北侧为工厂。距离本项目最近的敏感目标为西侧 748m 处的东城花苑五园居民点，周边 300 米环境概况见附图 2。

本项目的平面布置在满足生产工艺流程要求的前提下，综合考虑了项目区周围自然条件、消防、卫生、环保、运输等因素，结合本项目工艺流程、生产规模、场地自然条件因地制宜进行布置。项目区内主要功能区为办公区、生产区。生产区内设各种设备装置和生产线，主要进行纸箱加工生产，生产区内部各装置根据工艺流程依次布置，项目生产区平面布置图见附图 3。

## 5、产业政策及用地相符性分析

(1) 本项目行业类别为[C2239]其他纸制品制造；[C2319] 包装装潢及其他印刷，不属于国家发展和改革委员会令 2013 第 21 号《产业结构调整指导目录》中鼓励类、限制类、淘汰类项目；不属于《江苏省工业和信息产业结构调整指导目录》（2012 年本）和《关于修改〈江苏省工业和信息产业结构调整指导目录（2012 年本）〉部分条目的通知》（苏经信产业）[2013]183 号）中鼓励类、限制类、淘汰类项目；不属于《江苏省工业和信息产业结构调整限制、淘汰目录和能耗限额》（苏政办发[2015]118 号文）中规定的限制、淘汰目录和能耗限额类；亦不属于《苏州市产业发展导向目录（2007 年本）》鼓励类、淘汰类和禁止类项目，故为允许类。因此，本项目符合国家及地方产业政策的规定。根据江苏省投资项目备案证（太发改备[2018]169 号）可知，本项目符合《江苏省企业投资项目备案暂行办法》的有关要求。因此，本项目符合国家及地方产业政策的规定。

(2) 经查《限制用地项目目录（2012 年本）》、《禁止用地项目目录（2012 年本）》、《江苏省限制用地项目目录（2013 年本）》和《江苏省禁止用地项目目录（2013 年本）》，本企业用地不属于国家和江苏省限制用地项目和禁止用地项目的范围。根据土地证可知，本项目所在地块地类（用途）为工业用地。因此，本项目用地与相关用地政策相符。

(3) 本项目位于太仓市娄东街道山河路 1 号，建设项目厂房为公司租赁，地块属于江苏太仓高新技术产业开发区（新区）。根据太仓市规划高新技术产业开发区（新区）规划范围：北至苏昆太高速，南至新浏河，东至沿江高速、十八港，西至盐铁塘和太平路项目不使用高污染燃料作为能源，基本无“三废”产生，符合太仓市的环保规划。因此本项目与当地规划相符。

## 6、规划相符性分析

(1) 与《太湖流域管理条例》和《江苏省太湖水污染防治条例》相符性分析

①本项目距太湖最近距离 69.6km，根据《省政府办公厅关于公布江苏省太湖流域三级

保护区范围的通知》（苏政办发〔2012〕221号）文件，属于太湖三级保护区，应当严格贯彻落实《太湖流域管理条例》（国务院令第604号）和《江苏省太湖水污染防治条例》（2012年修订）中的相关条例。

根据《太湖流域管理条例》（国务院令第604号）二十八条排污单位排放水污染物，不得超过经核定的水污染物排放总量，并应当按照规定设置便于检查、采样的规范化排污口，悬挂标志牌；不得私设暗管或者采取其他规避监管的方式排放水污染物。

禁止在太湖流域设置不符合国家产业政策和水环境综合治理要求的造纸、制革、酒精、淀粉、冶金、酿造、印染、电镀等排放水污染物的生产项目，现有的生产项目不能实现达标排放的，应当依法关闭。

②根据《江苏省太湖水污染防治条例》（2012年修订）第四十五条：太湖流域一、二、三级保护区禁止行为：（一）新建、改建、扩建化学制浆造纸、制革、酿造、染料、印染、电镀以及其他排放含磷、氮等污染物的企业和项目；（二）销售、使用含磷洗涤剂；（三）向水体排放或者倾倒油类、酸液、碱液、剧毒废渣废液、含放射性废渣废液、含病原体污水、工业废渣以及其他废弃物；（四）在水体清洗装贮过油类或者有毒有害污染物的车辆、船舶和容器等；（五）使用农药等有毒物毒杀水生生物；（六）向水体直接排放人畜粪便、倾倒垃圾；（七）围湖造地；（八）违法开山采石，或者进行破坏林木、植被、水生生物的活动；（九）法律、法规禁止的其他行为。

本项目行业类别为[C2239]其他纸制品制造；[C2319]包装装潢及其他印刷，不属于造纸、制革、酒精、淀粉、冶金、酿造、印染、电镀等排放水污染物的生产项目，且本项目只有生活污水排放，无生产废水排放，经化粪池预处理后，近期由环卫所定期托运至太仓市城东污水处理厂处理，待市政污水管网接通后进入太仓市城东污水处理厂集中处理，处理达标后尾水最终排入浏河。

不属于太湖流域三级保护区的禁止行为，不在《太湖流域管理条例》（国务院第604号令，2011.9.19）和《江苏省太湖水污染防治条例》中规定的禁止建设项目之列。因此，本项目符合《太湖流域管理条例》（国务院令第604号）和《江苏省太湖水污染防治条例》（2012年修订）的相关规定。

## （2）与《江苏省生态红线区域保护规划》相符性分析

查《省政府关于印发江苏省生态红线区域保护规划的通知》（苏政发〔2013〕113号），项目所在区域生态红线区域见表1-7和附图5：



**表 1-7 项目所在区域生态红线**

红线区域名称	主导生态功能	红线区域范围		面积 (km <sup>2</sup> )	距本项目最近距离 (m)
		一级管控区	二级管控区	总面积	
浏河 (太仓市) 清水通道维护区	水源水质保护	/	浏河及其两岸各 100 米范围	5.9	490

由上表可知，本项目所在地不在江苏省生态红线区域范围内。

(3) 与“两减六治三提升”专项行动相符性分析

本项目为纸箱加工项目，行业类别为[C2239]其他纸制品制造；[C2319] 包装装潢及其他印刷。企业生产过程中产生废气，生活污水，危险废物、一般固体废物及生活垃圾。废气经集气罩收集、活性炭吸附处理后由 15m 高 1#排气筒排放；本项目产生的清洗废水经污水处理设备处理达标后回用，不外排；生活污水水质简单，经化粪池预处理后近期由环卫所定期托运至太仓市城东污水处理厂处理，待市政污水管网接通后进入接管进入太仓市城东污水处理厂集中处理达标后排放，尾水排入浏河；危险废物统一收集后有资质的单位回收处理，一般固废统一收集后外售处理，生活垃圾由环卫部门清理。因此，本项目与“两减六治三提升”专项行动相符。

(4) 与“三线一单”相符性分析

**表 1-8 项目“三线一单”符合性分析**

内容	符合性分析
生态保护红线	本项目所在地太仓市娄东街道山河路 1 号，距项目较近的生态红线区域为浏河 (太仓市) 清水通道维护区，为二级管控区，位于项目南侧 490m，不在其管控区范围内。
资源利用上线	本项目利用现有厂房，不新增土地，在营运过程中会消耗一定量的电、水等资源，资源消耗量相对区域资源利用总量较少，符合资源利用上线要求。
环境质量底线	本项目所在地的环境质量较好，能满足功能区划要求。项目排放的废水、废气及固废均较少，对环境质量的影响较小。本项目的建设不触及区域的环境质量底线。
环境准入负面清单	本项目所在地太仓市娄东街道山河路 1 号，位于太仓高新技术产业开发区规划范围，符合太仓高新技术产业开发区规划要求，不属于环境准入负面清单中的产业。

8、项目选址可行性分析

本项目位于太仓市娄东街道山河路 1 号，根据附件用地性质证明材料，项目选址用地属于太仓高新技术产业开发区。

太仓高新技术产业开发区四至范围为：北至苏昆太高速，南至新浏河，东至沿江高速、十八港，西至盐铁塘和太平路。本项目为纸箱加工项目，行业类别为[C2239]其他纸制品制造；[C2319] 包装装潢及其他印刷符合该工业园的产业定位，因此，本项目用地符合城市

发展用地规划和总体规划。

项目位于太仓市娄东街道山河路 1 号，房屋为租赁性质，项目建设符合本地区的行业发展要求和区域发展趋势，与《江苏省太湖水污染防治条例》、《江苏省生态红线区域保护规划》、《禁止用地项目目录（2012 年本）》、《限制用地项目目录（2012 年本）》、《江苏省限制用地项目目录（2013 年本）》、《江苏省禁止用地项目目录（2013 年本）》的相关规定也相容，项目选址具有环境可行性。

### 与本项目有关的原有污染情况及主要环境问题情况

太仓市长兴纸业有限公司成立于 2009 年 2 月 13 日，法定代表人是陈炜杰，现由于租金到期，搬至太仓市娄东街道山河路 1 号，继续从事生产、加工、销售纸制品。（依法须经批准的项目，经相关部门批准后方可开展经营活动）。

#### 2、原有项目生产工艺

##### 1) 纸制品

工艺流程：

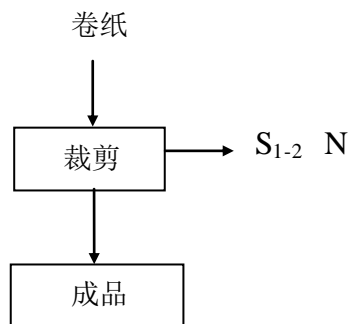

S—固废、N—噪声

图 1-1 纸制品生产工艺流程及产污环节图

工艺流程简介：

裁剪：将卷纸通过剪裁机裁切成所需尺寸，裁切过程中会产生少量废边角料和设备噪声。

##### 2) 纸箱

工艺流程：

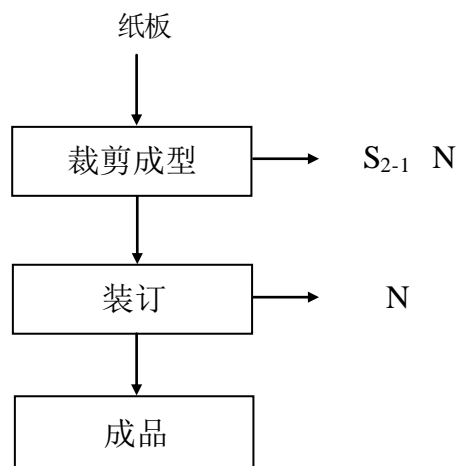

S—固废、N—噪声

图 1-2 纸箱生产工艺流程及产污环节图

工艺流程简介：

裁剪成型：将纸板通过剪裁机裁切成所需尺寸，裁切过程中会产生少量废边角料  $S_{1-2}$ ，设备噪声  $N$ 。

装订：把裁剪好的纸板用打钉机对其打钉组合处理，此过程会产生设备噪声。

原项目无印刷工艺，不存在废气、废水的产生。

### 3、原有项目主要污染物及防治措施

原项目废气、废水、固废的设施及处置情况符合原环评及批复的要求，原有项目的污染物排放情况详见下表。

表 1-9 原项目污染物排放情况

类别	污染因子	产生量	削减量	排放量	
				接管量	排入外环境量
废水	污水量	120	0	120	120
	COD	0.048	0.0096	0.0384	0.006
	SS	0.036	0.006	0.03	0.0012
	NH <sub>3</sub> -N	0.0036	0	0.0036	0.0006
	TN	0.0006	0	0.0006	0.0001
	TP	0.0048	0	0.0048	0.0018
固废	一般固废	2	2	0	
	生活垃圾	1.5	1.5	0	

### 4、主要环境问题和“以新代老”措施

原项目生产经营期间无环境污染事故、环境风险事故；与周围居民及企业无环保纠纷。随着项目搬迁，应对现有厂区内所有场地的污染进行清除，并对其进行清洁处理，不得散落成为新的污染源，影响外环境。项目搬迁后，原有地块交还房东，原厂设备全部搬迁使用。原项目无生产废水排放、生产过程中不使用有毒有害危险品，对原地块影响较小。

## 二、建设项目所在地自然环境社会环境简况

自然环境简况（地形、地貌、地质、气候、气象、水文、植被、生物多样性等）：

### 1、地理位置

太仓市位于江苏省南部，长江口南岸。地处东经121° 12'、北纬31° 39'。东濒长江，与上海崇明岛隔江相望，南临上海市宝山区、嘉定区，西连昆山市，北接常熟市。总面积822.9平方公里，水域面积285.9平方公里，陆地面积537平方公里。土地总面积8.23公顷，耕地面积3.43万公顷。太仓市辖太仓港经济开发区、7个镇、人口约46.38万人。

浏河镇，是江苏省重点镇，隶属于江苏省太仓市，位于江苏省东南部。东与崇明岛隔江相望，南与上海宝山、嘉定两区接壤，为长江口的第二道门户、太仓市沿江的重要集镇、江苏省最大的渔业基地。浏河镇是太仓市区的卫星镇，位于太仓市东部，长江南岸，为江防要地和长江门户，距市区18千米。面积68.83平方千米。辖6个社区、8个行政村。昆（山）浏（河）、嘉（定）浏（河）、沪浮（桥）等公路在境内交会。浏河镇，元改刘家港，为漕粮北运出海港口。明置巡检司，复设镇海卫于天妃宫，俗称天妃镇；永乐元年（1403）开港，为对外贸易口岸，诸国商船云集，俗称“六国码头”。新浏河在此入长江，设码头。古迹有明代著名航海家郑和七次下西洋遗址天妃宫及明代抗倭阅兵台。

本项目位于太仓市娄东街道山河路1号，地理位置图见附图1。

### 2、地形、地貌、地质

建设项目地处长江三角洲平原中的沿江平原，全境地形平坦，自东北向西南略呈倾斜。东部为沿江平原，西部为低洼圩区。地面高程：东部 3.5m-5.8m（基准：吴淞零点），西部 2.4m-3.8m。地质上属新华夏系第二隆起带，淮阳山字形构造宁镇反射弧的东南段。区内断裂构造规模不大，基底构造相对稳定。新构造运动主要表现为大面积的升降运动，差异不大，近期呈持续缓慢沉降。

该地区的地层以深层粘土层为主，主要状况为：

- （1）表层为种植或返填土，厚度 0.6 米-1.8 米左右。
- （2）第二层为亚粘土，色灰黄或灰褐，湿度饱和，0.3-1.1 米厚。
- （3）第三层为淤质亚粘土，呈青灰色，湿度饱和，密度高，厚度为 0.5 米-1.9 米，地耐力为 100-120KPa。
- （4）第四层为轻亚粘土，呈浅黄，厚度在 0.4 米-0.8 米，地耐力为 80-100Kpa。
- （5）第五层为粘土，少量粉砂，呈灰黄色或青色，湿度高，稍密，厚度为 1.1km 左右，地耐力约为 120-140kPa。

### 3、气候条件

建设项目所在地区具有明显的亚热带季风气候特征，年均无霜期 232 天；年平均降水量 1064.8mm，年平均降雨日为 129.7；年平均气温 15.3℃，极端最高气温 37.9℃，极端最低气温-11.5℃，年平均相对湿度 81%，处于东南季风区域，全年盛行东南风，风向频率为 12%，最少西南风，风向频率 3%，年均风速 3.7m/s，实测最大风速 29m/s。平均大气压 1015 百帕，全年日照 2019.3 小时。其主要气象气候特征见表 2-1：

**表 2-1 主要气象气候特征**

项 目		数值及单位(出现年份)
气 温	年平均气温	15.3℃
	历年极端最高气温	37.9℃(1966 年 8 月 7 日)
	历年极端最低气温	-11.5℃(1977 年 1 月 31 日)
风 速	年平均风速	3.5m/s
气 压	年平均气压	1015.8mm
	极端最低年平均气压	990.5mm
	极端最高年平均气压	1040.6mm
降 水	历年平均降水量	1064.8mm
	历年最大降水量	1563.8mm(1960)
	历年最大日降水量	229.6mm(1960 年 8 月 4 日)
湿 度	年平均相对湿度	80%
	最高湿度	87% (1965 年 8 月)
	最小相对湿度	63% (1972 年 12 月)
雾 日	年平均雾日	28d
	年最多雾日	40d
	年最小雾日	17d
风 向 和风频	全年主导风向	E15.1%
	冬季主导风向	NW12.9% E12.9%
	夏季主导风向	SE17.6%

项目所在地太仓市风玫瑰图如图 2-1。

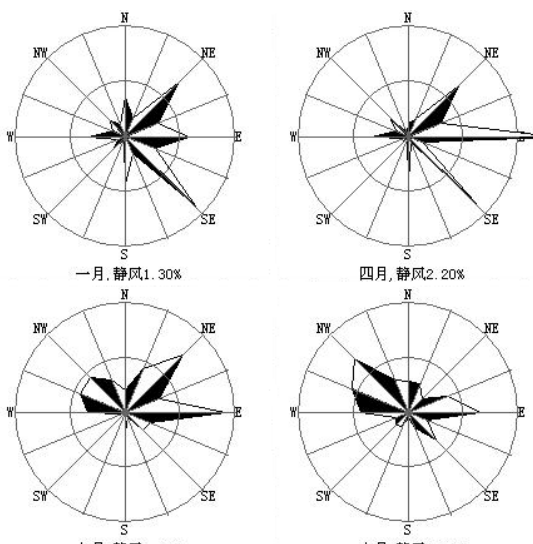



图 2-1 太仓市风玫瑰图

#### 4、水文条件

太仓市濒临长江，由于受到长江口潮汐的影响，太仓境内的内河都具有河口特征，河水的潮汐运动基本与长江口的潮汐运动一致。长江口是一个中等强度的潮汐河口，长江南支河段是非正规半日潮，每天二涨二落。本项目附近河段潮位变化特征：各月平均高潮位与低潮位在数值上很接近，潮位的高低与径流的大小关系不大，高、低潮位的年际变化也不大，年内月平均高潮位以9月最高、8月次之、7月居第3位。根据附近江边七丫口水文站的潮位资料分析，本段长江潮流特征如下：

平均涨潮流速：0.55m/s，平均落潮流速：0.98m/s；

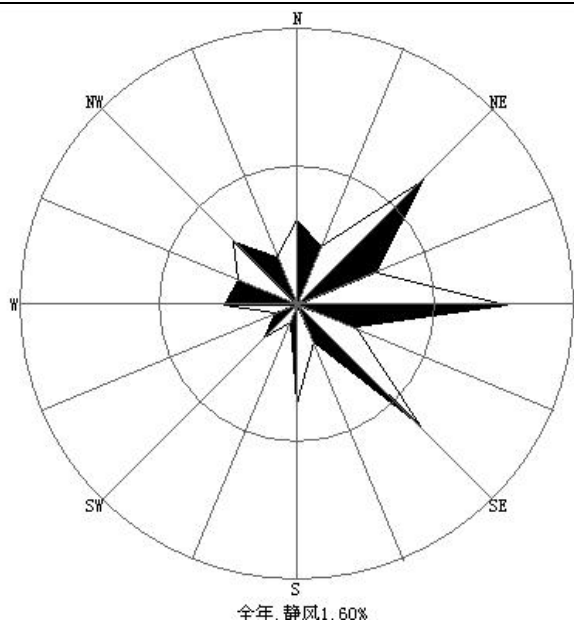
涨潮最大流速：3.12m/s，涨潮最小流速：0.12m/s；

落潮最大流速：2.78m/s，落潮最小流速：0.62m/s。

本项目所产生的生活污水经化粪池预处理后，近期由环卫所定期托运至太仓市城东污水处理厂处理，待市政污水管网接通后进入太仓市城东污水处理厂集中处理，处理达标后尾水最终排入浏河。

#### 5、植被、生物多样性

建设项目地区属北亚热带落叶与常绿阔叶混交林带，由于农业历史悠久，天然植被很少，主要为农作物和人工植被。种植业以粮（麦子、水稻）、油、棉等作物为主，还有蔬菜等。畜牧业以养猪、牛、羊、鸡、鸭为主；此外，宅前屋后和道路、河道两旁种植有各种林木和花卉，林业以乔木、灌木等绿化树种为主，本地区无原始森林。

沿江沼泽、坑塘及洲滩尾部等为水生动物产卵、觅食的场所。

长江渔业水产资源丰富，有淡水种、半咸水种、近河口种和近海种四大类型，鱼类以鲤科为主，还有鲥鱼、刀鱼、河鲀、中华鲟等珍贵鱼类。另有软体动物、甲壳类动物和白鳍豚等珍稀濒危动物。

## 社会环境简况（社会经济结构、教育、文化、文物保护等）：

### 1、基本情况

太仓市位于江苏省南部，长江口南岸。地处东经121°12′、北纬31°39′。东濒长江，与上海崇明岛隔江相望，南临上海市宝山区、嘉定区，西连昆山市，北接常熟市。总面积822.9平方公里，水域面积285.9平方公里，陆地面积537平方公里。土地总面积8.23公顷，耕地面积3.43万公顷。

太仓市有着悠久的历史，自古代宋、元以来，太仓的浏家港便是江浙一带的槽运枢纽，建有百万石的粮仓和规模庞大的水运码头。据史籍记载，当时“海外番舶，蛮商夷贾，云集繁华”，号称“六国码头”。明永乐年间，著名航海家三保太监郑和“造大舶，自苏州浏家河泛海”，七下西洋，远航亚非30余国，为太仓留下了辉煌的一页。

太仓沿江岸线共有 38.8 公里，其中深水岸线 22 公里，从太仓港区到长江口内，航道水深在 10 米以上，深水线离岸约 1.5 公里，能满足 5 万吨级船舶回转水域要求。江苏省自南京以下尚未开发的长江岸线几乎一半在太仓，它是江苏省离长江口最近邻上海的一个重要口岸。

改革开放以来，太仓的经济保持了连续、快速、健康的发展，在全国率先进入小康城市，经济实力连续多年位居全国百强县市前列。太仓市的城市发展也突飞猛进，城市化水平为49.09%，境内有两个省级开发区：太仓港港口开发区和沙溪。其中沙溪紧邻老城区，已逐渐成为太仓老城区东侧的新城区。2000年位于太仓市（城厢镇）东北和西南方向的板桥镇和南郊镇也并入市区。由于南郊镇镇区与原市区距离较近，隔浏河相望，又有204国道和太平路两条联系通道，南郊大量人员已在市区就业，生活配套也较依赖市区，因此南郊已经成为市区的一个功能区。

目前，太仓市仍在向东南、北部不断发展，规划中的太仓市将包括城市中心区、太仓高新技术产业开发区（包括一期、二期主区和板桥管理区）、南郊以及作为发展备用的陆渡镇。

太仓高新技术产业开发区位于太仓市老城区东侧，创建于1991年1月，1993年11月经江苏省人民政府批准为省级开发区。开发区地理位置优越，水、陆、空交通极为发达，东距天然良港——太仓港18公里，南距上海虹桥机场40公里，西距沪宁铁路16公里，沪嘉浏高速公路和沿江高速公路在区内交汇，区内企业只需5分钟便能进入四通八达的苏南高速公路网。

在过去的十几年里，太仓高新技术产业开发区凭借优越的地理位置、人文环境、政策优势和开发区人的不懈努力，至今已初具规模。



太仓高新技术产业开发区已引进各类项目730余家，总投资170亿元人民币，其中外资企业219家，总投资15亿美元。投资总额在1000万美元以上的项目达35家。

建设项目周围1000米范围内无文物保护单位。

## 2、区域总体发展规划与环境功能规划

### 2.1 区域总体规划

《太仓市城市总体规划》将城市的功能性质确定为：争先进位的创新城市、经济发达的港口城市、生态优良的依据城市、协调发展的现代化城市。城市的发展战略为突出临沪优势，全面对接上海；积极利用港口，带动城市发展；积极谋划产业结构优化与升级；构建高效、便捷的综合交通体系；合理构建城乡一体的空间格局；加强生态保护、促进节能减排；挖掘文化、景观资源，塑造太仓特色。规划至远期（2030年），形成“中心城市—镇—村庄”的城乡体系和“双城三片”的市域空间结构，“双城”指由主城与港城构成的中心城区，“三片”指沙溪、浏河、璜泾。沙溪镇定位为历史文化名镇、集文化旅游与工业发展于一体的综合型城镇。沙溪定位为对接上海、服务港口的滨江生活服务、生态休闲城镇。璜泾镇定位为港口发展的重要组成部分，临港工业及生活配套完善的综合镇。同时，从城乡统筹发展、集约集中建设的角度，规划村庄61个，其中新型农村社区44个，特色村17个。

### 2.2 区域功能

根据《太仓经济开发区土地利用总体规划》，现状土地利用方式主要有城镇建设用地、农用地、其他土地。全区土地总面积约5017.9公顷。其中，建设用地1496.7公顷，农用地3030.7公顷，其他用地490.5公顷。建设用地中，城镇用地925.9公顷，农村居民点用地432.3公顷，其他独立建设用地6.8公顷，交通水利用地120.9公顷，其他建设用地10.8公顷。

江苏太仓高新技术产业开发区（新区）规划范围：北至苏昆太高速，南至新浏河，东至沿江高速、十八港，西至盐铁塘和太平路，总用地面积4418.7公顷。

本项目位于太仓市太仓市娄东街道山河路1号，属于太仓高新技术产业开发区（已报批规划环评，批复文号为苏环审[2009]42），符合规划的相关要求。

### 三、环境质量状况

建设项目所在区域环境质量现状及主要环境问题(环境空气、地面水、地下水、声环境、辐射环境、生态环境等):

根据《江苏省地表水(环境)功能区划》中的有关内容,项目区污水最终纳污河流浏河水质功能为IV类水体;根据苏州市人民政府颁布的苏府〔1996〕133号文的有关内容项目所在区域的大气环境划为二类功能区;根据《太仓市城市总体规划》(2010-2030)可知,项目所在区域声环境功能为3类区。

#### 1、环境空气

根据太仓市环境监测站2017年太仓市环境空气质量监测数据统计,太仓市环境空气质量见表3-1:

表3-1 环境空气质量现状一览表 单位: mg/m<sup>3</sup>

污染因子	SO <sub>2</sub>		PM <sub>10</sub>		NO <sub>2</sub>	
	日均浓度	年均浓度	日均浓度	年均浓度	日均浓度	年均浓度
现状值	0.013~0.039	0.032	0.046~0.267	0.084	0.015~0.045	0.046
标准值	0.15	0.06	0.15	0.07	0.08	0.04
是否达标	是	是	否	否	否	否

根据2017年太仓市环境空气质量监测数据统计及《环境空气质量标准》(GB3095-2012)的二级标准限值,太仓市SO<sub>2</sub>浓度日均值和年均值全部达标;NO<sub>2</sub>浓度日均值超标4天,年均值超标;PM<sub>10</sub>浓度日均值超标27天,年均值超标。太仓市的环境空气污染源主要是企业废气和汽车尾气,按照相关大气行动规划太仓市进行企业废气和汽车尾气治理以使环境空气质量全部达标。

#### 2、地表水环境

本项目纳污水体为浏河,根据《江苏省地表水(环境)功能区划》,浏河执行《地表水环境质量标准》(GB3838-2002)IV类标准,根据《2016年太仓市环境质量年报》浏河各断面水质监测结果表明:浏河水质监测符合《地表水环境质量标准》(GB3838-2002)IV类标准,具体数据见表3-2:

表3-2 浏河断面水质主要项目指标值(单位: mg/L)

项目	DO	BOD <sub>5</sub>	NH <sub>3</sub> -N	总磷	高锰酸盐指数
断面均值	6.0	3.5	0.60	0.11	1.4
评价标准(IV类)	≥3	≤6	≤1.5	≤0.3	≤10
单项指数	0.48	0.57	0.42	0.4	0.14

#### 3、声环境

建设项目纳污河为浏河,根据《江苏省地表水(环境)功能区划》,浏河执行《地表水

环境质量标准》(GB3838-2002) IV类标准, 根据《2017年太仓市环境质量年报》浏河各断面水质监测结果表明: 浏河水水质监测符合《地表水环境质量标准》(GB3838-2002) IV类标准, 具体数据见下表。

表 3-2 浏河断面水质主要项目指标值 (单位: mg/L)

项目	DO	BOD <sub>5</sub>	NH <sub>3</sub> -N	总磷	高锰酸盐指数
断面均值	5.9	3.4	0.60	0.13	1.3
评价标准 (IV类)	≥3	≤6	≤1.5	≤0.3	≤10
单项指数	0.47	0.56	0.43	0.4	0.14

### 3、声环境质量现状

本区域声环境质量符合《声环境质量标准》(GB3096-2008) 3类区标准要求, 数据为2017年12月12日昼间通过监测仪器获得, 监测结果如表3-3。

表 3-3 声环境质量现状监测结果表 (单位 Leq: dB(A))

监测项目	监测时间	监测点位	昼间	标准	评价	夜间	标准	评价
厂界噪声	2017年 12月12日	N1 东厂界外 1m	54.6	60	达标	45.5	50	达标
		N2 南厂界外 1m	56.7	60	达标	46.9	50	达标
		N3 西厂界外 1m	54.3	60	达标	45.5	50	达标
		N4 北厂界外 1m	53.9	60	达标	45.3	50	达标

项目声环境现状评价采用《声环境质量标准》(GB3096-2008) 3类标准进行, 即昼间65dB(A), 夜间55dB(A)。

根据监测数据可知, 项目所在地声环境质量现状符合3类标准, 声环境质量状况较好。

**主要环境保护目标（列出名单及保护级别）：**

1、地面水环境保护目标：项目污水接纳水体为浏河，水质基本保持现状，不降低项目地附近水体的功能级别。

2、大气环境保护目标：拟建项目地周围大气环境保持现有水平，不降低项目地周围大气环境现有的《环境空气质量标准》（GB3095-2012）二级标准的功能级别。

3、声环境保护目标是：拟建项目投产后，项目周围区域噪声质量达到《声环境质量标准》（GB3096-2008）3类标准，不降低声环境功能级别。

本项目位于太仓市娄东街道山河路1号，本项目主要环境保护目标见表3-4

表3-4 环境保护目标一览表

环境要素	环境敏感目标	方位	最近距离(m)	规模(人口)	环境功能区划及主导生态功能
大气环境	东城花苑五园	W	748m	500户/1600人	《环境空气质量标准》(GB3095-2012)二级标准
地表水	新浏河	S	490m	中型	《地表水环境质量标准》(GB3838-2002)中的IV类标准
	西侧小河	W	21m	小河	
声环境	厂界外1-200m	—	—	—	《声环境质量标准》(GB3096-2008)3类标准
生态环境	浏河(太仓市)清水通道维护区	S	490	总面积5.6km <sup>2</sup>	水源水质保护

本项目位于太湖流域三级保护区内，查《江苏省生态红线区域保护规划》，本项目不属于生态红线管控区范围内。

#### 四、评价适用标准

环境 质量 标准	<p>1、大气环境质量标准</p> <p>根据太仓市环境保护规划的大气功能区划，本项目所在区域为二类区，SO<sub>2</sub>、NO<sub>2</sub>、PM<sub>10</sub> 执行《环境空气质量标准》（GB3095-2012）中的二级标准，VOCs 参考《室内空气质量标准》（GB/T18883-2002）中 TVOC 标准，具体标准值见表 4-1：</p> <p style="text-align: center;"><b>表 4-1 环境空气质量标准限值表</b></p> <table border="1" style="width: 100%; border-collapse: collapse;"> <thead> <tr> <th style="width: 20%;">污染名称</th> <th style="width: 15%;">取值时间</th> <th style="width: 15%;">浓度限值（<math>\mu\text{g}/\text{m}^3</math>）</th> <th colspan="2" style="width: 50%;">依据</th> </tr> </thead> <tbody> <tr> <td rowspan="3" style="text-align: center;">SO<sub>2</sub></td> <td style="text-align: center;">年平均</td> <td style="text-align: center;">60</td> <td colspan="2" rowspan="9" style="text-align: center; vertical-align: middle;">《环境空气质量标准》（GB3095-2012）中的二级标准</td> </tr> <tr> <td style="text-align: center;">24 小时平均</td> <td style="text-align: center;">150</td> </tr> <tr> <td style="text-align: center;">1 小时平均</td> <td style="text-align: center;">500</td> </tr> <tr> <td rowspan="3" style="text-align: center;">NO<sub>2</sub></td> <td style="text-align: center;">年平均</td> <td style="text-align: center;">40</td> </tr> <tr> <td style="text-align: center;">24 小时平均</td> <td style="text-align: center;">80</td> </tr> <tr> <td style="text-align: center;">1 小时平均</td> <td style="text-align: center;">200</td> </tr> <tr> <td rowspan="2" style="text-align: center;">PM<sub>10</sub></td> <td style="text-align: center;">年平均</td> <td style="text-align: center;">70</td> </tr> <tr> <td style="text-align: center;">24 小时平均</td> <td style="text-align: center;">150</td> </tr> <tr> <td style="text-align: center;">VOCs</td> <td style="text-align: center;">8 小时均值</td> <td style="text-align: center;">0.60 mg/m<sup>3</sup></td> <td colspan="2" style="text-align: center;">《室内空气质量标准》（GB/T18883-2002）中 TVOC 标准</td> </tr> </tbody> </table>				污染名称	取值时间	浓度限值（ $\mu\text{g}/\text{m}^3$ ）	依据		SO <sub>2</sub>	年平均	60	《环境空气质量标准》（GB3095-2012）中的二级标准		24 小时平均	150	1 小时平均	500	NO <sub>2</sub>	年平均	40	24 小时平均	80	1 小时平均	200	PM <sub>10</sub>	年平均	70	24 小时平均	150	VOCs	8 小时均值	0.60 mg/m <sup>3</sup>	《室内空气质量标准》（GB/T18883-2002）中 TVOC 标准	
	污染名称	取值时间	浓度限值（ $\mu\text{g}/\text{m}^3$ ）	依据																															
	SO <sub>2</sub>	年平均	60	《环境空气质量标准》（GB3095-2012）中的二级标准																															
		24 小时平均	150																																
		1 小时平均	500																																
	NO <sub>2</sub>	年平均	40																																
		24 小时平均	80																																
		1 小时平均	200																																
	PM <sub>10</sub>	年平均	70																																
		24 小时平均	150																																
VOCs	8 小时均值	0.60 mg/m <sup>3</sup>	《室内空气质量标准》（GB/T18883-2002）中 TVOC 标准																																
<p>2、地表水环境质量标准</p> <p>本项目纳污水体为浏河，项目西侧 21m 处一条小河，根据《江苏省地表水（环境）功能区划》（苏政复[2003]29 号），浏河和南洋子泾执行《地表水环境质量标准》（GB3838-2002）中的Ⅳ类水质标准，SS 参照执行水利部《地表水资源质量标准》（SL63-94）Ⅳ级标准，具体标准见表 4-2：</p> <p style="text-align: center;"><b>表 4-2 地表水环境质量标准限值表</b></p> <table border="1" style="width: 100%; border-collapse: collapse;"> <thead> <tr> <th style="width: 25%;">执行标准</th> <th style="width: 15%;">表号及级别</th> <th style="width: 15%;">污染物指标</th> <th style="width: 10%;">单位</th> <th style="width: 35%;">标准限值</th> </tr> </thead> <tbody> <tr> <td rowspan="7" style="text-align: center;">《地表水环境质量标准》 （GB3838-2002）</td> <td rowspan="7" style="text-align: center;">表 1 Ⅳ类</td> <td style="text-align: center;">pH 值</td> <td style="text-align: center;">无量纲</td> <td style="text-align: center;">6~9</td> </tr> <tr> <td style="text-align: center;">COD</td> <td rowspan="6" style="text-align: center;">mg/L</td> <td style="text-align: center;">30</td> </tr> <tr> <td style="text-align: center;">NH<sub>3</sub>-N</td> <td style="text-align: center;">1.5</td> </tr> <tr> <td style="text-align: center;">总磷(以 P 计)</td> <td style="text-align: center;">0.3</td> </tr> <tr> <td style="text-align: center;">总氮(以 N 计)</td> <td style="text-align: center;">1.5</td> </tr> <tr> <td style="text-align: center;">高锰酸盐指数</td> <td style="text-align: center;">10</td> </tr> <tr> <td style="text-align: center;">石油类</td> <td style="text-align: center;">0.5</td> </tr> <tr> <td>水利部《地表水资源质量标准》（SL63-94）Ⅳ级</td> <td></td> <td style="text-align: center;">悬浮物（SS）*</td> <td style="text-align: center;">mg/L</td> <td style="text-align: center;">60</td> </tr> </tbody> </table>				执行标准	表号及级别	污染物指标	单位	标准限值	《地表水环境质量标准》 （GB3838-2002）	表 1 Ⅳ类	pH 值	无量纲	6~9	COD	mg/L	30	NH <sub>3</sub> -N	1.5	总磷(以 P 计)	0.3	总氮(以 N 计)	1.5	高锰酸盐指数	10	石油类	0.5	水利部《地表水资源质量标准》（SL63-94）Ⅳ级		悬浮物（SS）*	mg/L	60				
执行标准	表号及级别	污染物指标	单位	标准限值																															
《地表水环境质量标准》 （GB3838-2002）	表 1 Ⅳ类	pH 值	无量纲	6~9																															
		COD	mg/L	30																															
		NH <sub>3</sub> -N		1.5																															
		总磷(以 P 计)		0.3																															
		总氮(以 N 计)		1.5																															
		高锰酸盐指数		10																															
		石油类		0.5																															
水利部《地表水资源质量标准》（SL63-94）Ⅳ级		悬浮物（SS）*	mg/L	60																															
<p>3、声环境质量标准</p> <p>本项目所在区域为 3 类区，执行《声环境质量标准》（GB3096-2008）中 3 类标准，具体标准见表 4-3：</p>																																			

表 4-3 声环境质量标准		单位: dB (A)																						
声环境功能区类别	时段																							
	昼间	夜间																						
3 类	65	55																						
<p>1、废气排放标准</p> <p>本项目废气 VOCs 参照执行天津市《工业企业挥发性有机物排放控制标准》(DB12/524-2014) 中标准, 详见表 4-4。</p> <p style="text-align: center;"><b>表4-4 废气排放标准限值表</b></p> <table border="1"> <thead> <tr> <th rowspan="2">执行标准</th> <th rowspan="2">指标</th> <th rowspan="2">最高允许 排放浓度 mg/m<sup>3</sup></th> <th colspan="2">最高允许排 放速率 kg/h</th> <th rowspan="2">无组织监控浓 度限值(周界 外浓度最高 点) mg/m<sup>3</sup></th> </tr> <tr> <th>排气筒 m</th> <th>二级</th> </tr> </thead> <tbody> <tr> <td>天津市《工业企业挥发性有机物排放控制标准》(DB12/524-2014) 表 2</td> <td>平板印刷(不含以金属、陶瓷、玻璃为承印物的平版印刷)、柔性版印刷的制版、印刷、涂布、印后加工等工艺</td> <td>VOCs</td> <td>50</td> <td>15</td> <td>1.5</td> <td>2.0</td> </tr> </tbody> </table> <p style="text-align: center;"><b>表4-5 废气无组织排放标准限值表</b></p> <table border="1"> <thead> <tr> <th>执行标准</th> <th>指标</th> <th>无组织排放监控浓度限值 mg/m<sup>3</sup></th> </tr> </thead> <tbody> <tr> <td>天津市《工业企业挥发性有机物排放控制标准》(DB12/524-2014) 表 5</td> <td>VOCs</td> <td>2.0</td> </tr> </tbody> </table> <p>2、废水排放标准</p> <p>项目产生的生活污水经化粪池预处理后, 近期由环卫所定期托运至太仓市城东污水处理厂处理, 待市政污水管网接通后进入太仓市城东污水处理厂集中处理, 处理达标后尾水最终排入浏河。生活污水中的污染因子 pH、COD 和 SS 执行《污水综合排放标准》(GB8978-1996) 三级标准, 氨氮、总氮(以 N 计) 和总磷(以 P 计) 执行《污水排入城镇下水道水质标准》(GB/T31962-2015) B 等级标准, 太仓市城东污水处理厂厂尾水排放执行《太湖地区城镇污水处理厂及重点工业行业主要水污染物排放限值》(DB32/1072-2007) 表 2 标准及《城镇污水处理厂污染物排放标准》(GB18918-2002) 一级 A 标准, 具体标准见表 4-5:</p>				执行标准	指标	最高允许 排放浓度 mg/m <sup>3</sup>	最高允许排 放速率 kg/h		无组织监控浓 度限值(周界 外浓度最高 点) mg/m <sup>3</sup>	排气筒 m	二级	天津市《工业企业挥发性有机物排放控制标准》(DB12/524-2014) 表 2	平板印刷(不含以金属、陶瓷、玻璃为承印物的平版印刷)、柔性版印刷的制版、印刷、涂布、印后加工等工艺	VOCs	50	15	1.5	2.0	执行标准	指标	无组织排放监控浓度限值 mg/m <sup>3</sup>	天津市《工业企业挥发性有机物排放控制标准》(DB12/524-2014) 表 5	VOCs	2.0
执行标准	指标	最高允许 排放浓度 mg/m <sup>3</sup>	最高允许排 放速率 kg/h				无组织监控浓 度限值(周界 外浓度最高 点) mg/m <sup>3</sup>																	
			排气筒 m	二级																				
天津市《工业企业挥发性有机物排放控制标准》(DB12/524-2014) 表 2	平板印刷(不含以金属、陶瓷、玻璃为承印物的平版印刷)、柔性版印刷的制版、印刷、涂布、印后加工等工艺	VOCs	50	15	1.5	2.0																		
执行标准	指标	无组织排放监控浓度限值 mg/m <sup>3</sup>																						
天津市《工业企业挥发性有机物排放控制标准》(DB12/524-2014) 表 5	VOCs	2.0																						
污 染 物 排 放 标 准																								

### 4-5 废水排放标准

排放口名称	执行标准	取值表号及级别	污染物指标	单位	最高允许排放浓度
厂排口	《污水综合排放标准》 (GB8978-1996) 三级标准	表 4	pH	—	6~9
			COD	mg/L	500
			SS		400
	《污水排入城镇下水道水质标准》 (GB/T31962-2015)	表 1B 级	NH <sub>3</sub> -N	mg/L	45
			总磷 (以 P 计)		8
			总氮 (以 N 计)		70
污水处理厂排口	《太湖地区城镇污水处理厂及重点工业行业主要水污染物排放限值》 (DB32/1072-2007)	表 2	COD	mg/L	50
			NH <sub>3</sub> -N		5 (8) *
			总磷		0.5
			总氮		15
	《城镇污水处理厂污染物排放标准》 (GB1891-2002)	表1 一级A 等级	pH	—	6~9
			SS	mg/L	10

备注: \*括号外数值为水温>12℃时的控制指标, 括号内数值为水温≤12℃时的控制指标。

#### 3、噪声排放标准

本项目营运期噪声排放执行《工业企业厂界环境噪声排放标准》(GB12348-2008)表 1 中 3 类标准, 具体标准见表 4-6:

**表 4-6 噪声排放标准 单位: dB (A)**

时段功能	昼间	夜间
3 类	65	55

#### 4、固体废弃物

本项目固体废物处理和处置执行《危险废物贮存污染控制标准》(GB18597-2001)(2013 修正)、《一般工业固体废物贮存、处置场污染控制标准》(GB18599-2001)(2013 修正)和《中华人民共和国固体废物污染环境防治法》中的有关规定。

#### 污染物总量控制

##### 1、总量控制因子和排放指标

根据《国家环境保护“十三五”规划基本思路》,“十三五”将工业烟粉尘、总氮、总磷、挥发性有机物四种污染物纳入总量控制范围。根据苏环办[2011]71号“关于印发江苏省建设项目主要污染物排放总量区域平衡方案审核管理暂行办法的通知”文件要求,COD、NH<sub>3</sub>-N 应按照江苏省建设项目主要污染物排放总量区域平衡方案审核管理办法执行。结合本项目排污特征,确定本项目总量控制因子。

大气污染物总量控制因子: VOC<sub>S</sub>;

水污染物总量控制因子: COD、NH<sub>3</sub>-N; 其他因子为总量考核因子。

2、污染物总量控制指标见表 4-7：

表 4-7 建设项目污染物排放总量指标 （单位：t/a）

类别	污染物名称	搬迁前排放量	本项目				以新带老削减量	排放增减量	总量控制	
			产生量	厂区削减	排放量				控制因子	考核因子
					接管量	排入外环境量				
废气	有组织排放 VOCs*	—	0.18	0.162	0.018		0	+0.018	—	—
	无组织排放 VOCs*	0	0.035	0	0.035		0	+0.035	0.035	—
生活污水	污水量	120	1440	0	1440	1440	0	+1080	1440	—
	COD	0.006	0.576	0.106	0.576	0.461	0	+0.317	0.461	—
	SS	0.0012	0.432	0.165	0.432	0.267	0	+0.159	—	0.267
	NH <sub>3</sub> -N	0.0006	0.0432	0	0.0432	0.0432	0	+0.0312	0.0432	—
	TP	0.0001	0.0072	0	0.0072	0.0072	0	+0.0072	—	0.0072
	TN	0.0018	0.0576	0	0.0576	0.0576	0	+0.0576	—	0.0576
固废	一般固废	0	10	10	0		0	0	0	0
	危险固废	0	1.05	1.05	0		0	0	0	0
	生活垃圾	0	18	18	0		0	0	0	0

备注：\*废水排放量为排入太仓市城东污水处理厂的量

总量平衡方案：

本项目 VOCs 作为总量控制因子，向当地环保局申请总量，在太仓市内平衡；生活污水经化粪池预处理后近期由环卫所定期托运至太仓市城东污水处理厂处理，待市政污水管网接通后进入太仓市城东污水处理厂集中处理，水污染物总量控制因子排放指标在污水处理厂内部平衡，企业不再另行申请；固废零排放。



## 五、建设项目工程分析

生产流程简述（图示）：

工艺流程及产污环节：

纸箱生产工艺流程及产污环节图：

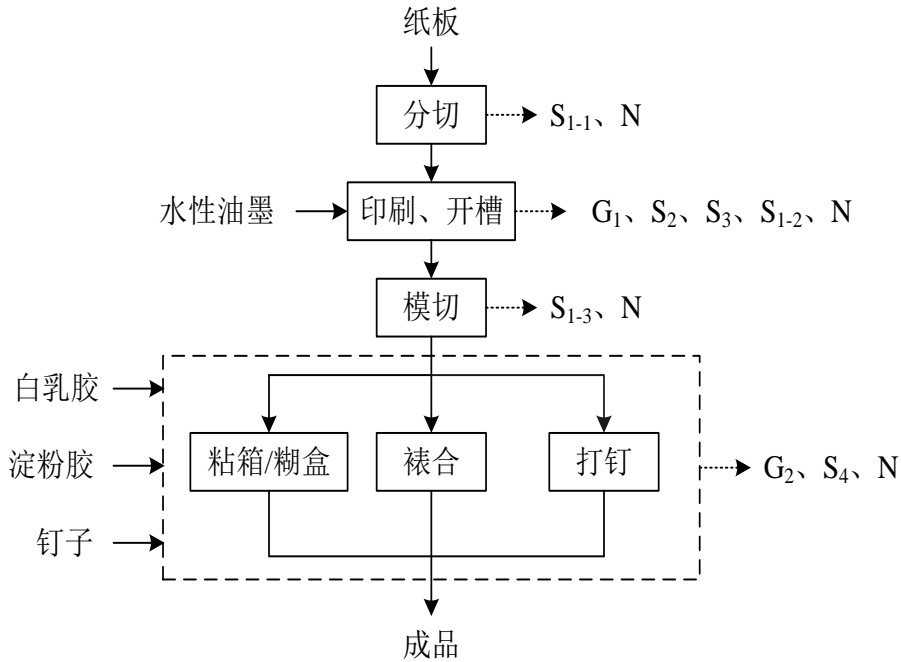

G—废气、S—固废、N—噪声

图 5-1 纸箱生产工艺流程及产污环节图

工艺流程简介：

**分切：**将外购的纸板通过分切机裁切成所需尺寸，在裁切过程中会产生少量废边角料  $S_{1-1}$  和设备噪声  $N$ 。

**印刷、开槽：**将裁切好的纸板放置于水墨印刷机内进行印刷，印刷过程常温操作，由于采用水性油墨，油墨印刷后在传送带传送过程中会自然干燥，然后经传送带输送到设备开槽区域用刀片进行物理开槽即可。印刷过程在常温下进行，采用水性油墨，在印刷时会有挥发出少量有机废气  $G_1$  及废包装容器  $S_2$ ，印刷清洗废水  $W_1$ 、废水处理泥饼  $S_3$ ，同时开槽过程中会产生少量的废边角料  $S_{1-2}$ ，设备噪声  $N$ 。

**模切：**将印刷好的纸板通过模切机裁切成所需尺寸，裁切过程中会产生少量废边角料  $S_{1-3}$  和设备噪声  $N$ 。

**粘箱/糊盒：**把模切好的纸板用粘箱机或者糊盒机并使用白乳胶对其进行粘盒处理，粘盒完成后待其自然干燥固化即可。粘合过程中白乳胶会挥发出少量的有机废气  $G_2$ 、废包装容器  $S_4$  和噪声  $N$ 。

**裱合：**把模切好的纸板用裱合机并使用淀粉胶对其进行粘盒处理，粘盒完成后待其自然干燥固化即可。淀粉胶不含有机溶剂，用量极少，且在常温下进行粘盒，因此无废气产生。在粘盒过程中会产生废包装容器 S4 及设备噪声 N。

**打钉：**把模切好的纸板用打钉机对其打钉组合处理，此过程会产生设备噪声 N。

**备注：**开槽和印刷在印刷机内完成。本项目少许不规格纸箱在印刷前需用轧合机轧合处理。

## 营运期主要污染工序

### 污染源分析:

#### 1、废气

项目产生的大气污染物主要来自印刷废气、粘合废气。

##### (1) 印刷废气

本项目印刷过程中使用环保型水性油墨，年用量为 2t，其主要成分为：水性丙烯酸树脂（30%-50%）、助剂（乙醇胺）（5%-10%）、颜料（15%-30%）和水（15%-30%）。项目以水性油墨挥发性物质（乙醇胺）最大挥发计算，以 VOCs 计，挥发率约为 10%，则水性油墨使用过程中产生的 VOCs 的产生量为 0.2t/a。废气经集气罩收集后由活性炭吸附处理，经 1#排气筒排放，未被收集的废气以无组织形式排放。印刷区域设集风装置收集，风量为 3000m<sup>3</sup>/h，收集效率按 90%，处理效率按 90%计，年工作时间 2400h，则项目有组织 VOCs 产生量约为 0.18/a，产生速率为 0.075kg/h，产生浓度为 2.5mg/m<sup>3</sup>；其中有组织 VOCs 排放量为 0.018t/a，速率为 0.0075kg/h，浓度为 0.25mg/m<sup>3</sup>。无组织 VOCs 产生量约为 0.02t/a，产生速率为 0.008kg/h。

本项目废气产生、排放情况详见表 5-1、表 5-2。

##### (2) 粘合废气

本项目粘合过程中使用环保型白乳胶，该白乳胶由醋酸乙烯、丙烯酸为单体，在聚乙烯醇水溶液中共聚得到的乳白色糊状物。在共聚反应中存在少量的醋酸乙烯、丙烯酸单体未反应游离在白乳胶内。粘合过程产生的废气主要为白乳胶中挥发出丙烯酸单体、醋酸乙烯单体，以 VOCs 计。根据白乳胶生产厂家提供的数据，丙烯酸单体占白乳胶最大量约为 0.20%、醋酸乙烯单体占白乳胶最大量约为 0.10%，白乳胶用量为 15t/a，本项目以白乳胶中醋酸乙烯、丙烯酸单体全部挥发计，则挥发出来的 VOCs 量为 15kg/a，粘合废气（VOCs）产生量较少，涂胶机机体较庞大，废气不易收集，无组织排放。

表 5-1 本项目大气污染物有组织产生及排放情况

排气筒	排气量 m <sup>3</sup> /h	污染物 名称	产生情况			治理措施	去除率	排放情况		
			浓度 mg/m <sup>3</sup>	速率 kg/h	产生量 t/a			浓度 mg/m <sup>3</sup>	速率 kg/h	排放量 t/a
1#排气筒	3000	VOCs	2.5	0.075	0.18	活性炭吸附	90%	0.25	0.0075	0.018

表 5-2 本项目大气污染物无组织产生及排放情况

污染源	污染物名称	产生量 t/a	排放量 t/a	面源面积 m <sup>2</sup>	面源高度 m
生产车间	VOCs（印刷+粘合）	0.035	0.035	50*40	5

## 2、废水

本项目产生的废水为职工生活污水和印刷清洗废水。

### (1) 生活污水

本项目全厂共有职工 60 人，根据《江苏省城市生活与公共用水定额》(2012 年修订)，本项目人均用水系数取 100L/d，年工作天数 300 天，则建设项目职工生活用水量为 1800t/a，排污系数为 0.8，则生活污水排放量为 1440t/a，经化粪池预处理后，近期由环卫所定期托运至太仓市城东污水处理厂处理，待市政污水管网接通后进入太仓市城东污水处理厂集中处理，处理达标后尾水最终排入浏河。

### (2) 清洗废水

本项目生产过程中需对水墨印刷机设备的磨辊进行清洗，此过程会产生清洗废水，清洗废水中含有少量的油墨。根据企业提供资料，项目清洗用水量为 20kg/d，则年用水量为 6t/a，排水系数按 0.8 计，则印刷废水产生量为 4.8t/a。类比同类项目，印刷清洗废水中污染物浓度 COD 11000mg/L、SS 700mg/L，色度 900 度。本项目拟设置 1 套设计能力 1.5m<sup>3</sup>/d 的污水处理设备用于处理印刷清洗废水，使之达到《城市污水再生利用 工业用水水质》(GB/T19923-2005) 表 1 洗涤用水标准，并回用于印刷设备清洗。

本项目废水产生及排放情况见下表 5-3，本项目水平衡见图 5-2：

**表 5-3 废水产生情况一览表**

废水污染源	废水量 t/a	污染物	污染物产生量		处理措施	污染物排放量		排放方式与去向
			浓度 mg/L	产生量 t/a		浓度 mg/L	排放量 t/a	
生活污水	1440	COD	400	0.576	化粪池	320	0.461	经化粪池预处理后，近期由环卫所定期托运至太仓市城东污水处理厂处理，待市政污水管网接通后进入太仓市城东污水处理厂集中处理，处理达标后尾水最终排入浏河。
		SS	300	0.432		250	0.267	
		NH <sub>3</sub> -N	30	0.0432		30	0.0432	
		TP	5	0.0072		5	0.0072	
		TN	40	0.0576		40	0.0576	
印刷清洗废水	4.8	COD	6000	0.0841	污水处理设备	60	0.0009	达到《城市污水再生利用 工业用水水质》(GB/T19923-2005) 表 1 洗涤用水标准，并回用于印刷设备清洗
		SS	700	0.0099		30	0.0006	
		色度	300	0.0041		30	0.0003	

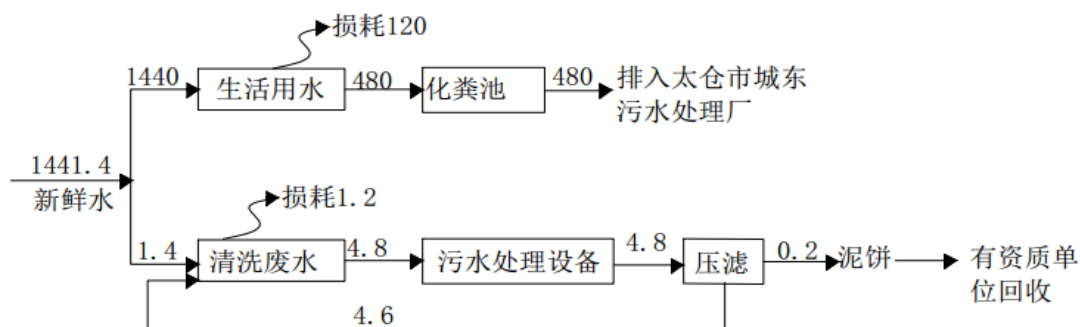

5-2 本项目水平衡图 (t/a)

### 3、噪声

本项目的噪声源主要由水墨印刷机、打钉机、模切机等设备运行时产生的噪声，噪声特性为机械、振动噪声，根据类比资料，噪声声级在 80~85dB(A)之间，主要设备噪声见表 5-4:

表 5-4 主要设备噪声源强

序号	设备	数量 (台)	源强 dB (A)	防治措施	距最近厂界距离	降噪效果 (dB (A))
1	水墨印刷机	3	85	隔声、减振	N18 m	25
2	模切机	3	82	隔声、减振	N10m	25
3	打钉机	2	80	隔声、减振	W 5m	25

### 4、固废

本项目产生的固体废弃物主要为边角料、废包装容器、泥饼、废活性炭、生活垃圾等。

本项目定员 60 人，生活垃圾按每人每天 1kg 计，则产生量 18t/a，由环卫部门定期清运处理；边角料产生量约为 2t/a，统一收集外售处理；废包装容器产生量为 0.32t/a，集中收集委托有资质的单位处理；泥饼产生量为 0.32t/a，集中收集委托有资质的单位处理；废活性炭产生量为 0.32t/a，集中收集委托有资质的单位处理。

(1) 边角料 S<sub>1</sub>: 根据业主提供资料，纸板边角料产生量为 10t/a，统一收集后外售处理。

(2) 废包装容器 S<sub>2</sub>: 在生产过程中会产生废包装容器，根据建设方提供资料，产生量约为 0.5t/a，收集后委托有资质的单位处理。

(3) 泥饼 S<sub>3</sub>: 印刷废水处理过程中产生泥饼 0.2t/a，收集后委托有资质的单位处理。

(4) 废活性炭 S<sub>4</sub>: 对于净化 VOCs 后产生的废弃活性炭，两到三个月更换一次，属于危险废物，编号为 HW49，废物代码为 900-041-49。根据类比分析，废弃活性炭产生量约

为 0.088t (活性炭吸附有机废气能力约为 30%，即每吨活性炭吸附至饱和状态约可吸附 0.3t 有机废气)，约吸附 0.02t 有机废气，项目活性炭年用量约为 0.27t，废弃活性炭年产生量约为 0.35t，经收集后应委托有资质单位处理。

(5) 生活垃圾 S<sub>5</sub>: 本项目员工定员 60 人，生活垃圾产生量按照 1kg/人 d 计，年工作日 300 天，则生活垃圾产生量为 18t/a，可由当地环卫部门集中收集处理。

a) 固体废物属性判断

根据《固体废物鉴别标准 通则》(GB34330-2017)中固体废物的范围判定,本项目产生的各项副产物均属于固体废物,判定情况见表 5-5。

表 5-5 项目固废及副产物判别表

编号	名称	产生工序	形态	主要成分	预测产生量 t/a	种类判断		
						固废	副产品	判定依据
S <sub>1</sub>	边角料	纸箱加工工序	固态	纸	10	√	/	《固体废物鉴别标准 通则》(GB34330-2017)
S <sub>2</sub>	废包装容器	印刷工序	固态	油墨等	0.5	√	/	
S <sub>3</sub>	泥饼	废水处理	固态	油墨等	0.2	√	/	
S <sub>4</sub>	废活性炭	废气处理	固态	活性炭	0.35	√	/	
S <sub>5</sub>	生活垃圾	员工生活	固态	生活垃圾	18	√	/	

b) 固体废物产生情况

由上表 5-5 可知,本项目生产过程无副产品产生。本项目产生的固体废物名称、类别、属性和数量等情况汇总见下表 5-6。同时,根据《国家危险废物名录》(2016 版),判定其是否属于危险废物。

表 5-6 固体废物分析结果汇总表

序号	固废名称	属性	产生工序	形态	主要成分	鉴别方法	危险特性	废物类别	废物代码	估算产生量 t/a
S <sub>1</sub>	边角料	一般固废	生产过程	固态	纸	/	/	/	99	10
S <sub>2</sub>	废包装容器	危险废物	生产过程	固态	油墨等	《国家危险废物名录》(2016年)	T/In	HW49	900-041-49	0.5
S <sub>3</sub>	泥饼	危险废物	废水处理	固态	油墨等		T	HW12	264-012-12	0.2
S <sub>4</sub>	废活性炭	危险废物	废气处理	固态	活性炭		T/In	HW49	900-041-49	0.35
S <sub>5</sub>	生活垃圾	一般固废	员工生活	固态	生活垃圾	/	/	/	99	18

根据《建设项目危险废物环境影响评价指南》，本项目危险废物的名称、数量、类别、形态、危险特性和污染防治措施等内容，详见表 5-7。

表 5-7 危险废物汇总表

序号	危险废物名称	危险废物类别	危险废物代码	产生量(吨/年)	产生工序及装置	形态	主要成分	有害成分	产废周期	危险特性	污染防治措施	
											贮存方式	处置或利用方式
1	废包装容器	HW49	900-041-49	0.5	生产过程	固态	油墨等	油墨等	12个月	T/In	散装, 厂内转运至危废暂存间, 分区贮存	委托有资质单位处理
2	泥饼	HW12	264-012-12	0.2	废水处理	固态	油墨等	油墨等	12个月	T	袋装, 厂内转运至危废暂存间, 分区贮存	
3	废活性炭	HW49	900-041-49	0.35	废气处理	固态	活性炭	活性炭	12个月	T/In	桶装, 厂内转运至危废暂存间, 分区贮存	



5.本项目污染物“三本帐”汇总

表 5-8 本项目污染物“三本帐”汇总 (t/a)

类别		污染物名称	产生量 (t/a)	削减量 (t/a)	排放量 (t/a)	外环境排放量 (t/a)
大气污染物	有组织	VOCs	0.18	0.162	0.018	0.018
	无组织	VOCs	0.035	0	0.035	0.035
水污染物		水量	1440	—	1440	1440
		COD	0.576	0.106	0.4608	0.4608
		SS	0.432	0.165	0.267	0.267
		NH <sub>3</sub> -N	0.0432	0	0.009	0.009
		TP	0.0072	0	0.014	0.014
		TN	0.0576	0	0.0018	0.0018
固废		一般固废	10	10	0	0
		危险废物	1.05	1.05	0	0
		生活垃圾	18	18	0	0

备注：\*废水排放量为排入太仓市城东水处理厂的数量

## 六、建设项目主要污染物产生及预计排放情况

种类	排放源(编号)	污染物名称	产生浓度 mg/m <sup>3</sup>	产生量 t/a	排放浓度 mg/m <sup>3</sup>	排放速率 kg/h	排放量 t/a	排放去向
大气污染物	1#排气筒	VOCs	2.5	0.18	0.25	0.075	0.018	经集气罩收集、活性炭吸附处理后由15m高1#排气筒排放至大气环境
	生产车间(无组织)	VOCs	/	0.35	/	0.0075	0.035	无组织排放至大气环境
种类	类别	水量 t/a	污染物名称	产生浓度 mg/L	产生量 t/a	排放浓度 mg/L	排放量 t/a	排放去向
水污染物	生活污水	1440	PH	6-9		6-9		经化粪池预处理后接管排入太仓市城东污水处理厂
			COD	400	0.576	320	0.461	
			SS	300	0.432	250	0.267	
			NH <sub>3</sub> -N	30	0.0432	30	0.0432	
			TP	5	0.0072	5	0.0072	
			TN	40	0.0576	40	0.0576	
	清洗废水	4.8	COD	8000	0.0384	60	0.0003	达到《城市污水再生利用 工业用水水质》(GB/T19923-2005)表1洗涤用水标准,并回用于印刷设备清洗
			SS	700	0.0034	30	0.0001	
			色度	300	0.0014	30	0.0001	
固体废物	类别	名称	产生量 t/a	处理处置量 t/a		综合利用量 t/a	外排量 t/a	备注
	一般工业固废	边角料	10	10		0	0	收集外售
	危险废物	废包装容器	0.5	0.5		0	0	委托有资质单位处理
		泥饼	0.2	0.2		0	0	
		废活性炭	0.35	0.35		0	0	
生活垃圾	生活垃圾	18	18		0	0	环卫部门定期清运	
噪声污染	本项目噪声主要为水墨印刷机、打钉机、模切机等设备运转产生,噪声源强在80-85dB(A),经采取墙体隔声、距离衰减等措施后,厂界噪声可达标排放。							
其它	主要生态影响(不够时可另附页)							
	无							

## 七、环境影响分析

### 施工期环境影响简要分析：

本项目使用已有厂房，无土建施工过程，只要进行简单的设备安装，施工时间短，对外环境影响小，具体分析如下：

#### 1、环境空气影响分析：

##### (1) 大气污染物分析：

大气污染物主要来源于安装设备时产生的扬尘和进出公司的车辆排放的汽车尾气。施工期扬尘的主要来源为现场堆放、设备材料现场搬运及堆放、施工垃圾的清理及堆放和运输车辆造成的现场道路的扬尘。施工期间扬尘污染具有如下特点：流动性、瞬时性、无组织排放。

此外，运输车辆的进出和施工机械运行中，都将产生地面扬尘和废气排放，使空气中CO、TSP及NO<sub>x</sub>浓度有所增加，但局限在施工现场周围邻近区域。

##### (2) 项目方在施工期采取的防治措施

①加强施工区的规划管理，防止生产设备在装卸、堆放、过程中的粉尘外逸。堆场应定点定位，并采取防尘、抑尘措施，如在大风天气，对散料堆场采用水喷淋防尘。

②运输车主要进出的主干道应定期洒水清扫。

③加强运输管理，坚持文明装卸。

④运输车主要进出的主干道应定期洒水清扫。

⑤加强对机械、车辆的维修保养，禁止以柴油为燃料的施工机械超负荷工作，减少污染物的排放。

⑥加强对施工人员的环保教育，提高全体施工人员的环保意识，坚持文明施工、科学施工。

(3) 项目方采取相应措施后，施工期大气污染物对周围大气环境的影响较小，项目所在区域的大气环境仍能满足二类功能区的要求。

#### 2、地表水环境影响分析：

由于不用进行土建，在施工期遇大雨天气不会造成水土流失，因此无施工期含大量悬浮固体的雨水产生；本项目施工期废水排放主要是设备安装工人产生的生活污水，生活污水主要含悬浮物、COD和动植物油类等。由于设备安装所需要的工人较少，因此废水排放量少，该废水经化粪池处理后，由环卫工人定期清运，对地表水环境影响较小。

施工期的水污染物对附近水体的影响较小。

### 3、声环境影响分析：

设备安装和装修期间，各种施工机械运行都将产生不同程度的噪声污染，对周围环境造成一定的影响。各种施工车辆的运行也会引起道路沿线噪声超标。

#### 施工期噪声环保对策建议：

(1) 执行《建筑施工场界环境噪声排放标准》(GB12523-2011)对施工阶段的噪声要求，禁止在夜间施工。

(2) 工地周围设立维护屏障，同时也可在高噪声设备附近加设可移动的简易隔声屏，尽可能减少设备噪声对环境的影响。

(3) 加强施工区附近交通管理，避免交通堵塞而引起的车辆鸣号。

(4) 控制施工噪声对周围的影响，《建筑施工场界环境噪声排放标准》(GB12523-2011)表 1 的要求，白天场地边界噪声不应超过 70dB (A)，夜间须低于 55dB (A)。

项目方采取相应措施后，施工期的噪声对周围环境的影响较小，项目所在区域的声环境仍满足 3 类功能区的要求。

### 4、固体废物影响分析：

施工期产生的固体废弃物主要为废弃的垃圾以及各类装修材料的包装箱、袋等。包装物基本上回收利用或销售给废品收购站，垃圾将由环卫部门统一拉走处理。因此，上述废弃物不会对周围环境产生较大影响。

项目方采取相应措施后，施工期的固体废弃物对保护目标的影响较小。

综上，项目施工期历时短、影响小，在采取各项污染防治措施后，对周围环境影响较小。随着施工期的结束，这些影响因素都随之消失。

## 营运期环境影响分析：

### 1、大气环境影响分析

#### (1) 大气污染物影响分析

由工程分析可知，本项目印刷过程中产生的印刷废气（以 VOCs 计）经集气罩收集、活性炭吸附处理后，通过 15m 高 1#排气筒达标排放，未收集到的废气以无组织形式排放。对照有机废气污染防治技术工程规范及推广的废气治理技术，工业上一般可采用的方法有：吸附处理、催化燃烧法、直接燃烧法。

根据工程分析，本项目适合用吸附法处理本项目有机废气，且投资较低，故本项目拟采用活性炭吸附装置的污染防治措施是切实可行的。

#### \*活性炭吸附装置工作原理

因活性炭表面有大量微孔，其中绝大部分孔径小于 500A（1A=10-10m），单位材料微孔的总内表面积称“比表面积”，可高达 900~1100m<sup>2</sup>/g，常被用来作为吸附有机废气的吸附剂。空气中的有害气体称“吸附质”，活性炭为“吸附剂”，由于分子间的引力，吸附质粘到微孔内表面，从而使空气得到净化。活性炭材料分颗粒炭、纤维炭，传统的颗粒活性炭有煤质炭、木质炭、椰壳炭、骨炭。本项目采用的是颗粒活性炭，在有机废气处理过程中，活性炭常被用来吸附烷烃、烯烃、芳香烃、酮、醛、氯代烃、酯等挥发性有机化合物（VOCs）。本项目采用二级活性炭吸附装置，即将两个活性炭吸附塔串联，第一级活性炭吸附装置对有机物的去除率可达 70%以上，第二级活性炭吸附装置对有机物的去除率可达 70%以上，故二级活性炭吸附装置对有机物的处理效率可达到 90%以上。

此外，活性炭具有孔径分布合理、吸附容量高、吸附速度快、机械强度大、在固定床中使用，气流阻力小、易于解吸和再生等优点，在宽浓度范围对大部分无机气体（如硫化物、氮氧化物等）和大多数有机蒸气、溶剂有较强的吸附能力。

随着活性炭的吸附过程，设备阻力随之缓慢增加，当活性炭饱和时，设备阻力达到最大值，此后的设备净化效率基本失去。为此，系统在设备进出风口处设置一套差压测量系统，对该装置进出口的废气压力差进行检测并显示，当压差值为 1200Pa，以告知业主需对该设备的活性炭进行更换。目前工程实践中均采用压差值控制活性炭更换，该方法观测方便、比较直观。

#### \*活性炭的日常管理

为避免活性炭吸附装置产生二次污染，拟加强活性炭装置日常的管理，具体如下：

①设置专人专岗负责活性炭吸附装置的日常管理，每月监测一次；

- ②在检查废气处理过程中，必须由专业监测单位跟踪监测相关数据，以确保处理效率；
- ③定期监控压差值，以便及时更换活性炭；及时更换活性炭颗粒并做好记录，备查；
- ④在活性炭更换过程中，更换的活性炭必须密封储存，及时委托危险废物处置单位进行处置，防止活性炭吸附的有机废气解析出来，造成二次污染。

根据《环境影响评价技术导则-大气环境》(HJ2.2-2008)要求，采用环保部发布的估算模式进行大气影响估算。经预测本项目废气对环境影响情况见表 7-3 和表 7-4。

**表 7-1 有组织排放源强及排放参数一览表**

/	点源编号	点源名称	排气筒底部海拔高度	排气筒高度	排气筒内径	烟气出口速度	烟气出口温度	年排放小时数	排放工况	评价因子源强
										VOCs
单位			m	m	m	m/s	K	h		kg/h
数据	1	1#排气筒	0	15	0.3	12.65	293.15	2000	正常	0.0045

**表 7-2 项目无组织排放废气产生源强（面源）**

项目	排放高度	面源长度	面源宽度	年排放时数	评价因子源强	排放工况	评价因子源强
							VOCs
单位	m	m	m	h	kg/h	/	kg/h
生产车间	5	50	40	2000	0.0045	正常	0.0045

表 7-3 项目有组织废气预测结果

距源中心 下风向距离 D(m)	1#排气筒	
	VOCs (有组织)	
	下风向预测浓度 C(mg/m <sup>3</sup> )	浓度占标率 P (%)
10	3.486E	0.00
100	9.854E	0.01
200	9.847E	0.01
300	9.847E	0.01
400	8.734E	0.01
500	7.213E	0.01
600	5.773E	0.01
700	5.724E	0.01
800	5.292E	0.01
900	4.769E	0.01
1000	4.267E	0.00
1100	3.819E	0.00
1200	3.43E	0.00
1300	3.097E	0.00
1400	2.812E	0.00
1500	2.567E	0.00
1600	2.355E	0.00
1700	2.171E	0.00
1800	2.011E	0.00
1900	1.87E	0.00
2000	1.746E	0.00
2100	1.635E	0.00
2200	1.537E	0.00
2300	1.448E	0.00
2400	1.369E	0.00
2500	1.296E	0.00
下风向最大浓度 (mg/m <sup>3</sup> )	9.854E	
下风向最大浓度距离 (m)	98	
下风向最大浓度占标率 (%)	0.01	

由上表可知, 1#排气筒下风向 VOCs 最大落地浓度为9.854E mg/m<sup>3</sup>, 出现在下风向 98m 处, 占标率为 0.01%, 无超标点, 对环境影响较小。

表 7-4 项目无组织废气预测结果

距源中心 下风向距离 D(m)	VOCs (无组织)	
	下风向预测浓度 C(mg/m <sup>3</sup> )	浓度占标率 P (%)
10	0.007647	0.08
100	0.008602	0.22
200	0.001501	0.22
300	0.001501	0.21
400	0.0006935	0.17
500	0.0003771	0.14
600	0.0002381	0.11
700	0.0001659	0.09
800	0.0001236	0.08
900	9.668E-5	0.06
1000	7.829E-5	0.06
1100	6.516E-5	0.05
1200	5.543E-5	0.04
1300	4.796E-5	0.04
1400	4.206E-5	0.03
1500	3.732E-5	0.03
1600	3.344E-5	0.03
1700	3.023E-5	0.03
1800	2.754E-5	0.02
1900	2.524E-5	0.02
2000	2.327E-5	0.02
2100	2.156E-5	0.02
2200	2.007E-5	0.02
2300	1.876E-5	0.02
2400	1.759E-5	0.02
2500	1.655E-5	0.01
下风向最大浓度 (mg/m <sup>3</sup> )	0.008602	
下风向最大浓度距离 (m)	32	
下风向最大浓度占标率 (%)	0.22	

由上表可知，无组织排放的 VOCs 下风向最大落地浓度为 0.008602mg/m<sup>3</sup>，出现在下风向 32m 处，占标率为 0.221.%，对周围大气环境影响较小。

①大气环境保护距离

采用 HJ2.2-2008 导则推荐的大气环境保护距离模式计算无组织排放源的大气环境保护距离。

表 7-5 大气环境保护距离计算结果

序号	污染源	污染物	排放量 t/a	面源高 度 m	面源宽 度 m	面源长 度 m	评价标准 mg/m <sup>3</sup>	计算结果
1	生产车间	VOCs	0.035	5	40	50	2.0	无超标点

经计算，无组织排放源无超标点，即在该厂界均可达标，故本项目建成后不设大气环境保护距离。



## ②卫生防护距离

根据《制定地方大气污染物排放标准的技术方法》(GB/T 13201-91)的有关规定,确定无组织排放源的卫生防护距离,可由下式计算:

$$\frac{Q_c}{C_m} = \frac{1}{A} (B \cdot L^c + 0.25r^2)^{0.50} \cdot L^D$$

式中:  $Q_c$ ——污染物的无组织排放量, kg/h;

$C_m$ ——污染物的标准浓度限值,  $mg/m^3$ ;

$L$ ——卫生防护距离, m;

$R$ ——生产单元的等效半径, m;

$A$ 、 $B$ 、 $C$ 、 $D$ ——计算系数,从 GB/T 13201-91 中查取,风速取 3.7m/s,具体计算结果见表 7-6:

表 7-6 卫生防护距离计算结果

序号	污染源	污染物	参数 A	参数 B	参数 C	参数 D	卫生防护距离 计算值(m)	卫生防护 距离(m)
1	生产车间	VOCs	470	0.021	1.85	0.84	1.294	50

根据表 7-6 计算结果,本项目以生产车间为边界,设置 50m 的卫生防护距离。根据现场踏勘,项目 50 米范围内无居民敏感点,满足卫生防护距离的设置。项目卫生防护距离范围内禁止新建居民、学校、医院等敏感目标。

项目对于无组织排放的废气,采取加强车间管理等措施,将废气及时排出生产车间。本项目所产生的无组织废气能达标排放,且排放总量很小,不会改变区域现有环境功能级别。

## 2、水环境影响分析

### (1) 生活污水

项目营运期间废水为职工生活污水。生活污水产生量为 1440t/a,主要污染物浓度为 COD: 400mg/L, SS: 300mg/L,  $NH_3-N$ : 30mg/L, TP: 5mg/L, TN: 40mg/L。生活污水经化粪池预处理后接管进入浏河镇污水处理厂处理,处理达标后排入浏河。

太仓市城东污水处理厂位于浏河镇滨江大道以西、浏茜公路以东、五号桥以南400米处,宋泾河旁。浏河镇污水处理厂环评已于2006年3月经太仓市环保局批复。浏河镇污水厂设计能力为2万吨/日,污水处理采用的A2/O氧化沟工艺,主要接纳镇域内生活污水、工业废水、市政及其它污水,运行以来,工艺稳定可靠,出水保证率高,尾水达标排入浏河。污水厂接管标准执行《污水综合排放标准》(GB8978-1996)表4 中三级标准及《污水排入城镇下

水道水质标准》(CJ343-2010)表1 中B 等级标准。尾水排放标准执行《城镇污水处理厂污染物排放标准》(GB18918-2002)一级A 标准和《太湖地区城镇污水处理厂及重点工业行业主要水污染物排放限值》(DB32/T1072-2007)值。

目前处理污水量在20000t/d左右, 建设项目排放废水2.4t/d, 排放量较少, 仅占太仓市浏河污水处理厂设计水量的0.012%, 为生活污水, 且水质简单, 故不会对太仓市浏河污水处理厂正常运行造成影响。建设项目排放污水经太仓市浏河污水处理厂处理后达标排放, 对周围水环境影响较小。

建设项目排放口设计需按照《关于印发<江苏省排污口设置及规范化整治管理办法>的通知》(苏环控[97]122 号)有关要求进行规范化设置。

因此, 建设项目废水对周围水环境影响较小。

## (2) 印刷废水

清洗废水的产生量及废水中含COD<sub>Cr</sub>、SS、色度等污染物的特点, 根据同类型企业对比, 企业采用脱色氧化、絮凝沉淀、接触氧化工艺处理, 该处理工艺技术成熟、能耗低、费用相对较省, 操作管理方便, 出水水质稳定达标, 从经济与技术上分析是可行的。该生产废水处理系统处理流程见下示意图:



图 7-1 印刷废水处理工艺流程图

工艺流程简述：清洗废水先经调节池进行水质水量调节，再由泵抽入反应池中，同时往反应池中加入 CK 无机混凝剂，并在搅拌机的搅拌作用下使药剂与清洗废水充分混合、反应，形成絮凝体。反应池的出水自流入沉淀池，在沉淀池中进行泥水分离，将悬浮物与污水进行分离。经沉淀池的污水自流进入过渡水箱，过渡水箱主要作用为储存沉淀后的上清液，为后续处理系统提供稳定的水源。过渡水箱的废水通过超滤增压泵抽至石英砂过滤器，经过石英砂过滤器的过滤，再进入保安过滤器，保安过滤器滤除废水中较小的颗粒，以防止细小颗粒物对超滤膜的损伤。经保安过滤器后的废水进入超滤系统，经超滤系统处理后出水进入产水箱后重复利用。压滤机压滤后的污泥暂存厂内危废暂存间，达量后委托有资质单位处置。

油墨污水处理设备（约 12m<sup>3</sup>）拟位于一楼生产车间西南侧，所在区域地质结构稳定，地震强度 4 度，满足地震烈度不超过 7 级的要求；底部高于地下水最高水位。项目油墨污

水处理设备所在区域做好防腐、防渗和防漏处理。

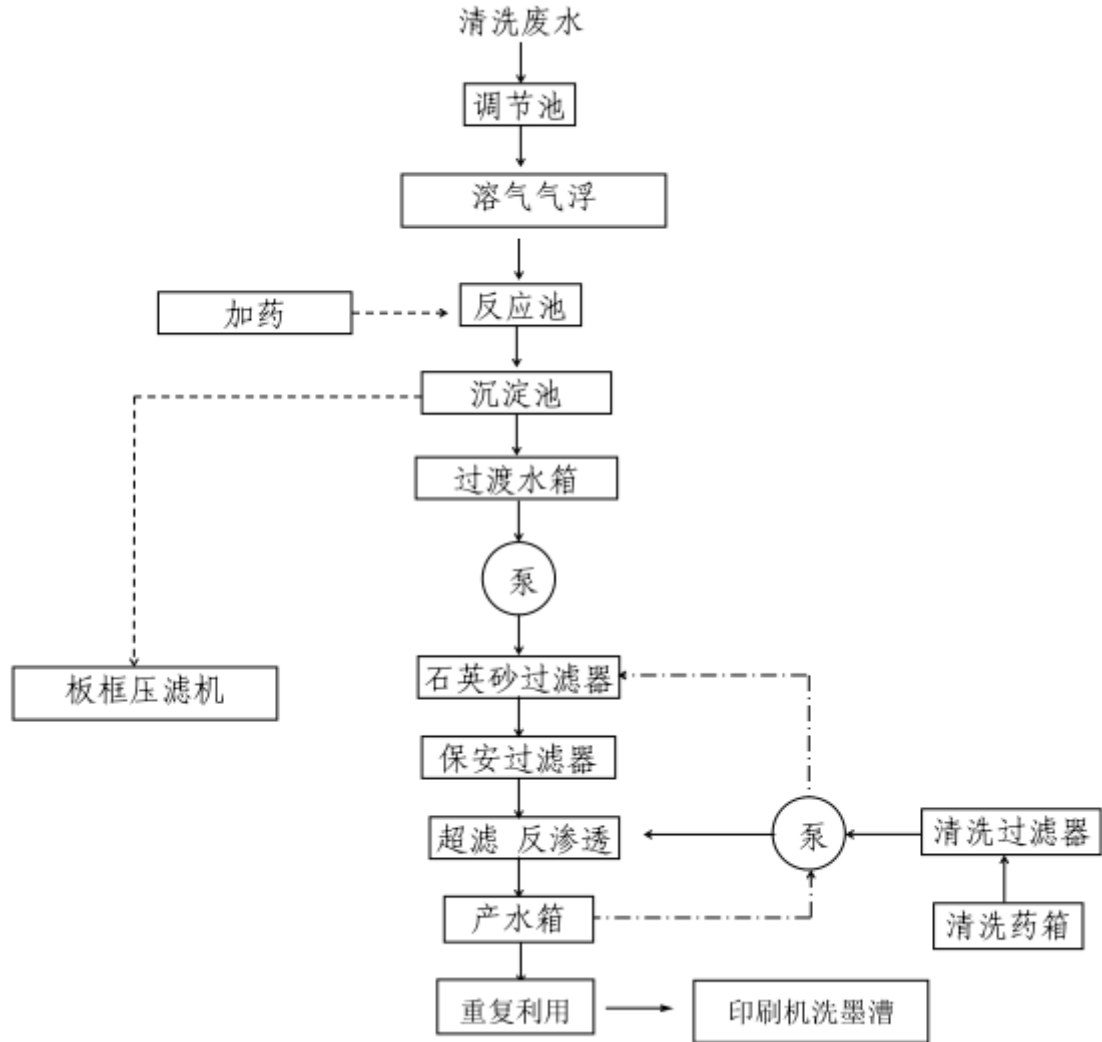
### 3、声环境影响分析

本项目噪声源主要为水墨印刷机、打钉机、分纸机等设备运转产生的噪声，噪声源强在80-85dB(A)，设备均在车间内，经采取墙体隔声、距离衰减等措施，降低噪声对厂界外环境的影响。

噪声预测模式

当所有设备同时运转时，本项目厂界噪声按照以下公式进行计算：

A: 室内声源靠近围护结构处产生的倍频带声压级：

$$L_{p1} = L_w + 10 \lg \left[ \frac{Q}{4\pi r^2} + \frac{4}{R} \right]$$

式中： $L_{p1}$ ——靠近围护结构处室内倍频带声压级，dB；

$L_w$ ——声源功率级，dB；

$Q$ ——声源之指向性系数，2；

$R$ ——房间常数， $R = \frac{S\bar{a}}{1-\bar{a}}$ ， $\bar{a}$ 取0.05（按照水泥墙进行取值）。

B: 室外围护结构处的声压级：

$$L_{p2i}(T) = L_{p1i}(T) - (T_{Li} + 6)$$

式中： $L_{p2i}(T)$ ——靠近围护结构处室外N个声源i倍频带的叠加声压级，dB；

$L_{p1i}(T)$ ——靠近围护结构处室内N个声源i倍频带的叠加声压级，dB；

$T_L$ ——建筑物隔声量，25dB。

C: 中心位置位于透声面积(S)的等效声级的倍频带声功率级：

$$L_w = L_{p2}(T) + 10 \lg S$$

式中： $L_w$ ——声源功率级，dB；

$L_{p2}(T)$ ——靠近围护结构处室外倍频带声压级，dB；

$S$ ——透声面积， $m^2$ 。

D: 预测点位置的倍频带声压级：

$$L_p(r) = L_w + D_c - A$$

式中： $L_p(r)$ ——预测点位置的倍频带声压级，dB；

$L_w$ ——倍频带声压级，dB；

$D_c$ ——指向性校正，dB；

A—倍频带衰减，dB。

E: 噪声源叠加公式:

$$L_{pT} = 10 \lg \left[ \sum_{i=1}^n (10^{\frac{L_{pi}}{10}}) \right]$$

式中:  $L_{pT}$  ——总声压级，dB;

$L_{pi}$  ——接受点的不同噪声源强，dB。

噪声影响预测结果见表 7-7:

表 7-7 本项目噪声预测结果一览表

关心点	噪声源	数量	单台声级值 dB(A)	叠加噪声级值 dB(A)	隔声降噪 dB(A)	各噪声源距车间边界距离 (m)	距离衰减 dB(A)	贡献值 dB(A)	叠加贡献值 dB(A)
东厂界	水墨印刷机	3	85	89.8	25	20	26.02	38.78	41.64
	模切机	3	82	86.8	25	15	23.52	38.28	
	打钉机	2	80	83.0	25	45	33.06	24.94	
南厂界	水墨印刷机	3	85	89.8	25	22	26.85	37.95	42.35
	模切机	3	82	86.8	25	30	22.92	38.88	
	打钉机	2	80	83.0	25	14	22.92	35.08	
西厂界	水墨印刷机	3	85	89.8	25	8	18.06	41.94	42.37
	模切机	3	82	86.8	25	35	30.90	30.90	
	打钉机	2	80	83.0	25	32	30.10	27.90	
北厂界	水墨印刷机	3	85	89.8	25	18	25.15	39.69	44.30
	模切机	3	82	86.8	25	10	20.00	41.8	
	打钉机	2	80	83.0	25	16	24.18	33.92	

备注: 项目夜间不生产。

根据《环境影响评价技术导则一声环境》(HJ2.4-2009)的要求,进行厂区边界噪声评价时,建设项目以工程噪声贡献值作为评价量,从上表中噪声预测值可知,当本项目所有设备运行时,噪声贡献值不大,厂区边界噪声均满足《工业企业厂界环境噪声排放标准》(GB12348-2008)中的3类声环境要求的噪声昼夜间排放限值(昼间≤65dB(A),夜间≤55dB(A)),对周围环境影响较小。

#### 4、固体废弃物影响分析

##### (1) 固废产生及处置情况

项目产生的固体废物主要有边角料、废包装容器、泥饼、废活性炭和生活垃圾等。

边角料集中收集外售处理;废包装容器、泥饼和废活性炭委托有资质单位处理;生活垃圾由环卫部门定期清运。项目固体废弃物产生及处置情况见表 7-8:

**表 7-8 固体废弃物产生及处置情况一览表**

序号	固废名称	属性	产生工序	危险特性	废物类别	废物代码	估算产生量 (t/a)	处置方式
1	边角料	一般固废	生产过程	/	99	/	10	集中收集后外售
2	废包装容器	危险废物	生产过程	T/In	HW49	900-041-49	0.5	委托有资质单位处理
3	泥饼	危险废物	废水处理	T	HW12	264-012-12	0.2	
4	废活性炭	危险废物	废气处理	T/In	HW49	900-041-49	0.35	
5	生活垃圾	生活垃圾	员工生活	/	99	/	18	环卫部门定期清运

(2) 固废环境影响分析

(一) 一般工业固废贮存场所（设施）环境影响分析

本项目产生的废边角料属于一般工业固废，可出售给专门的收购单位再生利用，既能回收资源，又能减少对环境的影响。项目生产车间一层北侧设置一般固废堆放区，占地面积为 10m<sup>2</sup>。一般固废堆放区地面进行了硬化，并做好防腐、防渗和防漏处理，符合《一般工业固体废物贮存、处置场污染控制标准》(GB18599—2001) 及修改单要求，并制定了“一般工业固废仓库管理制度”、“一般工业固废处置管理规定”，由专人维护。因此，项目一般工业固废的收集、贮存对环境的影响较小。

(二) 危险废物贮存场所（设施）环境影响分析

本项目产生的危险废物为废包装容器和废抹布，在各产污环节做到收集和贮存，避免混入生活垃圾中，在运出厂区之前暂存在专门的危废暂存区内。项目危废暂存区位于生产车间一层北侧，占地面积为 10m<sup>2</sup>，存储期 12 个月。危废暂存区选址所在区域地质结构稳定，地震强度 4 度，满足地震烈度不超过 7 级的要求；危废暂存区底部高于地下水最高水位；项目危废暂存区不位于溶洞区或易遭受严重自然灾害如洪水、滑坡、泥石流、潮汐等影响的地区；项目危废暂存区易燃、易爆等危险品仓库、高压输电线路防护区域以外。危废暂存场所已做好防腐、防渗和防漏处理。

综上所述，本项目危废暂存区选址合理，并且危险废物收集、贮存过程严格做好防渗、防雨、防漏措施。危险废物贮存处置方式可行，不会造成对环境的二次污染。

(三) 运输过程的环境影响分析

项目产生的危险废物按照相应的包装要求进行包装，由有资质单位进行运输，严格执行《危险废物收集贮存运输技术规范》(HJ 2025-2012) 和《危险废物转移联单管理办法》，并制定好危险废物转移运输途中的污染防范及事故应急措施，严格按照要求办理有关手续。

运输单位在运输本项目危险废物过程中应严格做好相应的防范措施，防止危险废物的泄露，或发生重大交通事故，具体措施如下：

①采用专用车辆直接从企业将危险废物运送至处理处置单位厂内，运输过程严格遵守《中华人民共和国固体废物污染环境防治法》、《危险废物收集、贮存、运输技术规范》（HJ2025-2012）等相关规定。

②运输途中不设中转站临时贮存，避免危险废物在中转站卸载和装载时发生二次污染的风险，及时由危险废物的产生地直接运送到处理处置单位厂内。

③在运输前应事先作出周密的运输计划，安排好运输车辆经过各路段的时间，尽量避免运输车辆在交通高峰期间通过市区。

④危险废物运输者应制定事故应急和防止运输过程中发生泄漏、丢失、扬散的保障措施和配备必要的设备，在危险废物发生泄漏时可以及时将危险废物收集，减少散失。

⑤运输途中经过敏感点时应减速慢行，若危险废物发生泄漏时应立即将采取措施，将危险废物收集，减少危险废物的散失，避免对敏感点造成较大影响。

通过上述分析可知，项目危险废物运输过程中在严格做好相应的防范措施后，对运输路线周围的环境及敏感点影响较小。

#### （四）委托利用或者处置的环境影响分析

项目产生危险废物代码为 HW12、HW49，由具有相应的危险废物经营许可证类别和足够的利用处置能力的供应商回收和委托有资质单位处理。以下危险废物处置单位可供建设单位参考，详见表 7-9：

**表 7-9 周边处理危险废物一览表**

单位名称	地址	联系人	联系电话	核准内容	核准经营数量（吨）
太仓凯源废旧容器再生有限公司	太仓市沙溪镇松南村	/	0512-53225780	清洗含有机溶剂废物、废矿物油、染料、涂料废物、有机树脂类废物、废卤化有机溶剂、废有机溶剂的包装桶（HW49，900-041-49）（其中包括 200L 塑料桶 20000 只，200L 铁质桶 55000 只）	75000 只
				清洗处置含废矿物油、染料、涂料废物的废包装铁桶（HW49，900-041-49）	2500
贺利氏回收技术（太仓）有限公司	太仓市沙溪镇岳王新建村	/	0512-53737691	含贵金属的废离子交换树脂、废活性炭、废催化剂、废涂料（HW06、HW12、HW13、HW42、HW45、HW49）	2000
				含贵金属的羰基化合物催化剂（HW19）	200

项目危险废物处理严格落实危险固废转移台账管理，危废堆场采取严格的、科学的防

渗措施，并落实与处置单位签订危废处置协议，能实现合理处置零排放，不会产生二次污染，对周边环境影响较小。

综上，项目在合理处置固废后对环境的影响不大。项目厂区内产生的固体废物通过以上方法处理处置后，对周边环境及人体不会造成影响，亦不会造成二次污染，所采取的治理措施是可行的，不会对周围的环境产生影响。固体废物处理处置前在厂内的堆放、贮存场所应按照国家固体废物贮存有关要求设置，在厂内存放时要有防水、防渗措施，危险废物在收集时，所有包装容器应足够安全，并经过周密检查，严防在装载、搬移或运输途中出现渗漏、溢出、抛洒或挥发等情况，避免其对周围环境产生污染。

### (3) 固体废物污染防治措施技术经济论证

#### (一) 贮存场所（设施）污染防治措施

固体废弃物在外运处置之前，针对固体废物不同性质，采取在厂区内设置专门的固废仓库分类存放。固体废物贮存场所的面积满足贮存需求，做到贮存时间不超过一年。

项目危险废物的暂存场所应按《危险废物贮存污染控制标准》(GB18597-2001)及2013年修改单要求设置，具体要求如下：

- ①地面与裙脚要用坚固、防渗的材料建造，建筑材料必须与危险废物相容。
- ②设施内要有安全照明设施和观察窗口。
- ③用以存放装载液体、半固体危险废物容器的地方，必须有耐腐蚀的硬化地面，且表面无裂隙。
- ④应设计堵截泄漏的裙脚，地面与裙脚所围建的容积不低于堵截最大容器的最大储量或总储量的五分之一。

⑤不相容的危险废物必须分开存放，并设有隔离间隔断。

同时应对危险废物存放设施实施严格的管理：

- ①危险废物贮存设施都必须按 GB15562.2 的规定设置警示标志。
- ②危险废物贮存设施周围应设置围墙或其它防护栅栏。
- ③危险废物贮存设施应配备通讯设备、照明设施、安全防护服装及工具，并设有应急防护设施。
- ④危险废物贮存设施内清理出来的泄漏物，一律按危险废物处理。

通过采取上述措施和管理方案，可满足危险废物临时存放相关标准的要求，将危险废物可能带来的环境影响降到最低。

本项目危险废物贮存场所（设施）基本情况表一览表。



**表 7-10 项目危险废物贮存场所（设施）基本情况表**

序号	贮存场所（设施）名称	危险废物名称	危险废物类别	危险废物代码	位置	占地面积	贮存方式	贮存能力	贮存周期
1	危废暂存区	废包装容器	HW49	900-041-49	危废暂存区	10m <sup>2</sup>	散装	10t	3个月
		泥饼	HW12	264-012-12			袋装		
		废活性炭	HW49	900-041-49			袋装		

**（二）运输过程的污染防治措施**

项目所处理的危险废物采用专门的车辆，密闭运输，严格禁止抛洒滴漏，杜绝在运输过程中造成环境的二次污染。在危险废物的运输中执行《危险废物收集 贮存 运输技术规范》（HJ 2025-2012）中有关的规定和要求。具体如下：

- ①危险废物运输应由持有危险废物经营许可证的单位按照其许可证的经营范围组织实施，承担危险废物运输的单位应获得交通运输部门颁发的危险货物运输资质。
- ②危险废物公路运输应按照《道路危险货物运输管理规定》（交通部令[2005年]第9号）、JT617以及 JT618执行。
- ③运输单位承运危险废物时，应在危险废物包装上按照 GB18597 附录A设置标志。
- ④危险废物公路运输时，运输车辆应按 GB13392 设置车辆标志。铁路运输和水路运输危险废物时应在集装箱外按 GB190 规定悬挂标志。
- ⑤危险废物运输时的中转、装卸过程应遵守如下技术要求：卸载区的工作人员应熟悉废物的危险特性，并配备适当的个人防护装备；卸载区应配备必要的消防设备和设施，并设置明显的指示标志；危险废物装卸区应设置隔离设施。

综上所述，项目危险废物由危险废物处置单位或专业危险废物运输公司负责，按相关规范进行，不会对周围居民及其它敏感点造成不利影响。

**（三）危险废物处置管理要求**

项目危险废物由具有处置能力的供应商回收处理。建设方按照国家有关危险废物的处置规定对危险废物进行处置。主要做好以下几点要求：

- ①按国家有关规定申报登记产生危险废物的种类、数量、处置方法。
- ②在危险废物的收集和转运过程中采取相应的防火、防爆、防中毒、防扬散、防流失、防渗漏或者其他防止污染环境的措施。贮存的地方有水泥基底，以免污染土壤和地下水，

同时具有遮避风雨的顶棚及特殊排水设施。

③在危险废物的容器和包装物以及收集、贮存、运输、处置危险废物的设施、场所设置危险废物识别标志。按照《关于加强危险废物交换和转移管理工作的通知》（苏环控[1997]134号文）要求，对危险废物进行安全包装，并在包装的明显位置附上危险废物标签。

④转移危险废物，必须按照国家有关规定填写危险废物转移联单，并向危险废物移出地和太仓市环境保护局报告。

## 5、清洁生产与循环经济分析

清洁生产是实现经济和环境协调持续发展的重要途径之一，它是把工业污染控制的重点从原来的末端治理转移到全过程的污染控制，全过程体现在原料、工艺、设备、管理、三废排放、产品、销售、使用等各方面，从而使污染物的发生量、排放量最小化。该项目建成后，企业将做好清洁生产，可从以下几方面进行：

- （1）采用先进设备，改进工艺，尽量降低用电量，积极开展企业节能降耗工作。
- （2）减少污染物的产生量，加强废弃物的综合利用。
- （3）加强管理，完善清洁生产制度。加强生产中的现场管理，加强生产管理和设备维修，尽量减少和防止生产过程中的事故性排放，降低原辅材料的消耗。

## 6、环境管理

企业设置专门的环境管理部门，同时制定各类环境管理的相关规章、制度和措施的要求，具体包括：

### （1）定期报告制度

要定期向当地环保部门报告污染治理设施运行情况、污染物排放情况以及污染事故、污染纠纷等情况。

### （2）污染处理设施的管理制度

对污染治理设施的管理必须与生产经营活动一起纳入企业的日常管理中，要建立岗位责任制，制定操作规程，建立管理台帐。

### （3）奖惩制度

企业应设置环境保护奖惩制度，对爱护环保设施，节能降耗、改善环境者实行奖励；对不按环保要求管理，造成环保设施损坏、环境污染和资源、能源浪费者予以处罚。

### （4）制定各类环保规章制度

制定了全公司的环境方针、环境管理手册及一系列作业指导书以促进全公司的环境保

护工作，使环境保护工作规范化和程序化，通过重要环境因素识别、提出持续改进措施，将全公司环境污染的影响逐年降低。

## 7、环境监测

### ①废气监测项目及频率

按天津市《工业企业挥发性有机物排放控制标准》(DB12/524-2014)、《大气污染物无组织排放监测技术导则》(HJ/T 55-2000)等规定的监测分析方法对废气污染源进行日常例行监测，有关废气污染源监测点、监测项目及监测频次见表 7-11：

**表 7-11 废气监测内容**

监测点位置	监测项目	监测频率	
1#排气筒	VOCs	1 次/半年	由建设单位自行委托专业监测单位进行监测，并做好记录
厂界无组织监控	VOCs	1 次/半年	

### ②水污染源监测

根据排污口规范化设置要求，对厂内污水接管口和雨水排放口水污染物进行监测，在接管口附近醒目处，设置环境保护图形标志牌。

有关废水监测项目及监测频次见表 7-12：

**表 7-12 废水监测内容**

监测点位	监测项目	监测频次
污水接管口	COD、SS、NH <sub>3</sub> -N、TP、TN	1 次/季度
雨水排放口	COD、SS、NH <sub>3</sub> -N、TP、TN	1 次/季度

注：常规监测采样分析方法全部按照国家环境保护总局制定的相关规范执行。

### ③噪声污染源监测

定期监测厂界四周（厂界外 1m）噪声，监测频率为每季度一次，每次昼、夜各监测一次，必要时另外加测。监测内容主要为厂界噪声和环境噪声，同时为加强厂区环境管理。

### ④固体废物

固体废物排放情况应向相关固废管理部门申报，按照要求安排处置，必要时取样分析。若企业不具备监测条件，须委托得到环境管理部门认可的具有监测资质的单位进行监测，监测结果以报告形式上报当地环保部门。

项目建成后，将对周围环境产生一定的影响，因此建设单位应在加强环境管理的同时，定期进行环境监测，以便及时了解项目对环境造成影响的情况，并采取相应措施，消除不利因素，减轻环境污染，使各项环保措施落到实处，以期达到预定的目标。

## 八、建设项目拟采取有防治措施及预期治理效果

类型	内容	排放源（编号）	污染物名称	治理措施	预期治理效果
大气污染物		1#排气筒	VOCs	经集气罩收集、活性炭处理后由 15m 高 1#排气筒排放	达天津市《工业企业挥发性有机物排放控制标准》（DB12/ 524-2014）表 2 标准排放
		无组织	VOCs	加强车间管理	
水污染物	生活污水		COD	经化粪池预处理后，近期由环卫所定期托运至太仓市城东污水处理厂处理，待市政污水管网接通后进入太仓市城东污水处理厂集中处理，处理达标后尾水最终排入浏河。	达《污水综合排放标准》（GB8978-1996）表 4 三级标准，《污水排入城镇下水道水质标准》（GB/T31962-2015）表 1B 级标准
			SS		
			NH <sub>3</sub> -N		
			TP		
			TN		
		清洗废水	COD	达到《城市污水再生利用 工业用水水质》（GB/T19923-2005）表 1 洗涤用水标准，并回用于印刷设备清洗	
	SS				
	色度				
电磁辐射和电离辐射	无				
固体废物	生产过程	边角料	集中收集外售处理		零排放
		废包装容器	委托有资质单位处理		
		泥饼			
		废活性炭			
职工生活	生活垃圾	由环卫部门定期清运处理			
噪声	生产设备	噪声	企业采取合理布局，以及距离衰减等措施		达标排放
其他					
<b>生态保护措施及预期效果：</b> 无					

## 九、结论与建议

### 一、结论

#### 1、项目概况

太仓市长兴纸业有限公司租用位于岭南纸质包装科技有限公司的现有闲置厂房，建设迁建纸箱项目，本项目总投资 450 万元，其中环保投资 30 万元。项目运营期共有员工 60 人，8h 单班制，每年工作 300 天，年工作时数为 2400 小时。项目建成后年产纸箱 900 万件。

#### 2、产业政策相符性分析

(1) 本项目行业类别为[C2239]其他纸制品制造；[C2319] 包装装潢及其他印刷，不属于国家发展和改革委员会令 2013 第 21 号《产业结构调整指导目录》中鼓励类、限制类、淘汰类项目；不属于《江苏省工业和信息产业结构调整指导目录》（2012 年本）和《关于修改〈江苏省工业和信息产业结构调整指导目录（2012 年本）〉部分条目的通知》（苏经信产业）[2013]183 号）中鼓励类、限制类、淘汰类项目；不属于《江苏省工业和信息产业结构调整限制、淘汰目录和能耗限额》（苏政办发[2015]118 号文）中规定的限制、淘汰目录和能耗限额类；亦不属于《苏州市产业发展导向目录（2007 年本）》鼓励类、淘汰类和禁止类项目，故为允许类。因此，本项目符合国家及地方产业政策的规定。

(2) 经查《限制用地项目目录（2012 年本）》、《禁止用地项目目录（2012 年本）》、《江苏省限制用地项目目录（2013 年本）》和《江苏省禁止用地项目目录（2013 年本）》，本企业用地不属于国家和江苏省限制用地项目和禁止用地项目的范围。根据土地证可知，本项目所在地块地类（用途）为工业用地。因此，本项目用地与相关用地政策相符。

(3) 本项目位于太仓市娄东街道山河路 1 号，建设项目厂房为公司租赁，地块属于江苏太仓高新技术产业开发区（新区），根据太仓市规划，太仓高新技术产业开发区（新区）四至范围为：北至苏昆太高速，南至新浏河，东至沿江高速、十八港，西至盐铁塘和太平路，同时根据该工业园的产业定位立足先进设备制造、高端汽配、机电、汽配优势工业、新材料等产业门类。本项目位于太仓高新技术产业开发区（新区），与规划及产业定位相符。项目不使用高污染燃料作为能源，基本无“三废”产生，符合太仓市的环保规划。因此本项目与当地规划相符。

#### 3、与《太湖流域管理条例》和《江苏省太湖水污染防治条例》相符性

本项目行业类别为[C2239]其他纸制品制造；[C2319] 包装装潢及其他印刷，不属于造纸、制革、酒精、淀粉、冶金、酿造、印染、电镀等排放水污染物的生产项目，且本项目只有生活污水排放，无生产废水排放，经化粪池预处理后，近期由环卫所定期托运至太仓市城东污水处理厂处理，待市政污水管网接通后进入太仓市城东污水处理厂集中处理，处

理达标后尾水最终排入浏河，不属于太湖流域三级保护区的禁止行为，不在《太湖流域管理条例》（国务院第 604 号令，2011.9.19）和《江苏省太湖水污染防治条例》中规定的禁止建设项目之列。因此，本项目符合《太湖流域管理条例》（国务院令第 604 号）和《江苏省太湖水污染防治条例》（2012 年修订）的相关规定。

#### 4、与江苏省生态红线规划相符性

本项目距离浏河及其两岸各 100 米范围地最近距离为 490m，所以项目所在地不在江苏省生态红线区域范围内，因此企业选址符合《江苏省生态红线区域保护规划》的要求。

#### 5、与“三线一单”相符性

**表 9-1 “三线一单”符合性**

内容	符合性分析
生态保护红线	本项目所在地太仓市娄东街道山河路 1 号，距项目最近的生态红线区域为浏河及其两岸各 100 米范围，为二级管控区，位于项目南侧 490m，不在其管控区范围内。
资源利用上线	本项目利用现有厂房，不新增土地，在营运过程中会消耗一定量的电、水等资源，资源消耗量相对区域资源利用总量较少，符合资源利用上线要求。
环境质量底线	本项目所在地环境质量较好，能满足功能区划要求。项目排放的废水、废气及固废均较少，对环境质量的影 响较小。本项目的建设不触及区域的环境质量底线。
环境准入负面清单	本项目所在地太仓市娄东街道山河路 1 号，位于太仓高新技术产业开发区（新区）规划范围，符合太仓高新技术产业开发区（新区）规划要求，不属于环境准入负面清单中的产业。

因此，本项目符合“三线一单”的要求。

#### 6、环境质量现状

建设项目周围的大气状况较好，能达到《环境空气质量标准》（GB3095-2012）二级标准值；项目纳污水体和周围水体水质达到《地表水环境质量标准》（GB3838-2002）IV类标准；周围声环境现状可达到《声环境质量标准》（GB3096-2008）中 3 类标准。因此，项目建设地周围环境空气、地表水环境和区域环境噪声均能满足相应功能区要求。

#### 7、污染物排放达标可行性

##### （1）废气

本项目在印刷工序会产生废气 VOCs，经集气罩收集、活性炭处理后由 15m 高 1#排气筒排放，无组织排放的 VOCs 通过加强车间管理等措施达标排放，排放的 VOCs 满足《大气污染物综合排放标准》（GB16297-1996）表 2 中二级浓度限值要求，对周边环境空气影响较小。

##### （2）废水

本项目厂区实行雨污分流，生活污水排放量为 1440t/a，主要污染物为 COD、氨氮、SS、

总磷、总氮，经化粪池预处理后，近期由环卫所定期托运至太仓市城东污水处理厂处理，待市政污水管网接通后进入太仓市城东污水处理厂集中处理，达到《太湖地区城镇污水处理厂及重点工业行业主要水污染物排放限值》（DB32/1072-2007）表 2 标准及《城镇污水处理厂污染物排放标准》（GB18918-2002）一级 A 标准后排浏河。本项目印刷清洗废水经厂内污水处理设备处理后回用，无外排。

### （3）噪声

本项目生产过程中产生的噪声，经采取一定的降噪措施后，对厂界影响不大，厂界噪声能够达到《工业企业厂界环境噪声排放标准》（GB12348-2008）3 类标准要求，项目对周围声环境影响较小。

### （4）固废

本项目建成后对各类固废进行了分类收集，边角料集中收集外售处理；废包装容器、泥饼和废活性炭委托有资质单位处理；生活垃圾由环卫部门定期清运处理。本项目所有固废均得到合理处置，产生的固体废弃物均能得到有效的处理，不会对环境产生二次污染。

## 8、项目污染物总量控制方案

本项目生活污水进入太仓市城东污水处理厂处理，水污染物总量控制因子排放指标在污水处理厂内部平衡，企业不再另行申请；本项目固废不外排，无需申请总量。

## 9、“三同时”环境污染防治措施及环保验收

“三同时”环境污染防治措施及环保验收执行标准一览表见表 9-2。

表 9-2 “三同时”验收一览表

太仓市长兴纸业有限公司迁建纸箱项目						
项目名称						
类别	污染源	污染物	治理措施（设施数量、规模、处理能力等）	处理效果、执行标准或拟达要求	投资（万元）	完成时间
废气	有组织	VOCs	经集气罩收集、活性炭吸附处理后由 15m 高 1# 排气筒排放	达标排放	6	与拟建项目同时施工、同时建成、同时投入使用
	无组织	VOCs	加强车间管理	达标排放		
废水	生活污水	COD、SS、氨氮、TP、TN	经化粪池预处理后，近期由环卫所定期托运至太仓市城东污水处理厂处理，待市政污水管网接通后进入太仓市城东污水处理厂集中处理，处理达标后尾水最终排入浏河	达标排放	3	
	清洗废水	COD、SS、色度	油墨污水处理设备	处理达《城市污水再生利用 工业用水水质》（GB/T19923-2005）表 1 洗涤用水水质标准后回用。	18	
噪声	生产设备	噪声	企业采取合理布局、距离衰减等措施	厂界达标	1	
固废	生产过程	一般固废	集中收集外售处理	零排放	2	
		危险废物	委托有资质单位处理			
	职工生活	生活垃圾	环卫部门清运处理			
绿化	—			—	依托厂区	
事故应急措施	—			满足要求	—	
环境管理（机构、监测能力等）	—			满足管理要求	—	
清污分流、排污口规划化设置（流量计、在线监测仪等）	—			—	依托现有	
“以新带老”措施（现有项目整改要求）	—			—	—	



总量平衡具体方案	本项目 VOCs 作为总量控制因子，向当地环保局申请总量，在太仓市内平衡；生活污水总量均在太仓市城东污水处理厂区域内平衡，企业不再另行申请；固废零排放。	—
区域解决问题	/	—
卫生防护距离设置（以设施或厂界设置、敏感保护目标情况等）	以生产车间为边界设置 50 米卫生防护距离，项目生产车间距最近居民敏感点 748m，满足卫生防护距离的设置。	—
合计		30

## 10、总结论

太仓市长兴纸业有限公司迁建纸箱项目，在实施本环评提出的各项污染防治措施后，污染物均能达标排放，符合总量控制原则，项目实施后各污染物经治理达标排放后对周围环境的贡献量较小，当地环境质量仍能维持现状。

通过对项目所在地区的环境现状评价以及项目的环境影响分析，在严格落实环评提出的各项污染防治措施后，可以认为太仓市长兴纸业有限公司迁建纸箱项目从环境影响的角度而言是可行的。

## 11、建议

(1) 建设单位应认真贯彻执行有关建设项目环境保护管理文件的精神，建立健全的各项环境保护规章制度，严格实行“三同时”政策。

(2) 加强环境监测工作，定期对外排的废气、废水、噪声等进行监测，确保达标排放。

(3) 加强管理，强化企业职工自身的环保意识，及时清理固体废物。

(4) 加强各项污染物的处置措施，严格控制各类污染物的排放量，尽量减轻对周围环境的影响。

(5) 各排污口应按《江苏省排污口设置及规范管理辦法》[苏环控(97)122号]要求建设。

预审意见:

经办人:

公章

年 月 日

下一级环境保护行政主管部门审查意见:

经办人:

公章

年 月 日

审批意见:

经办人:

公章

年 月 日

注释

一、本报告表附图、附件：

附图

- 1、项目地理位置图
- 2、项目周边环境概况图
- 3、项目平面布置图
- 4、太仓市总体规划图
- 5、太仓市生态红线图

附件

- (1) 建设项目环评审批基础信息表
- (2) 备案证
- (3) 营业执照
- (4) 环评委托书和环评协议书
- (5) 租赁协议
- (6) 建设单位确认书
- (7) 委托处置承诺书

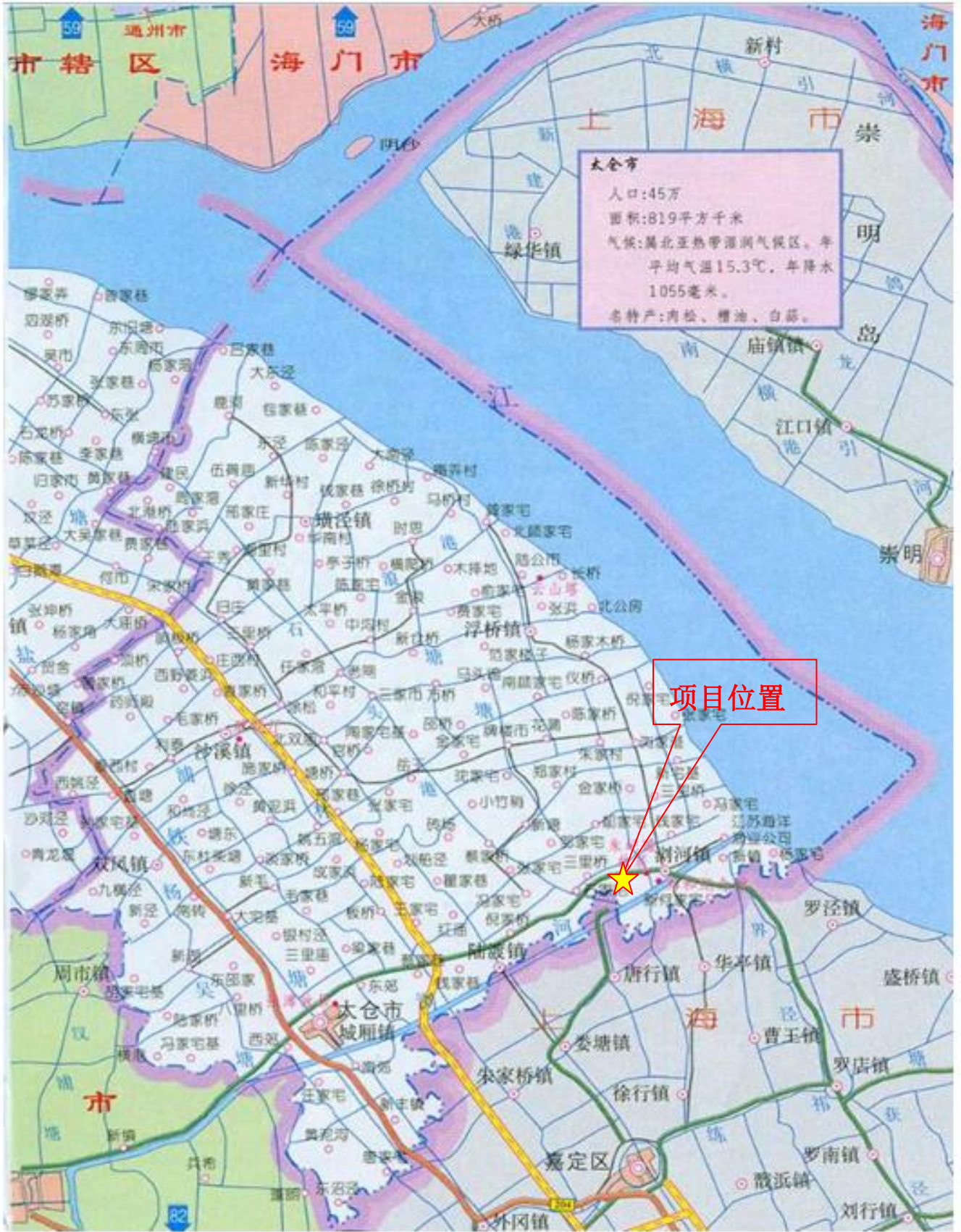

附图 1 项目地理位置图





附图 2 项目周边环境概况图

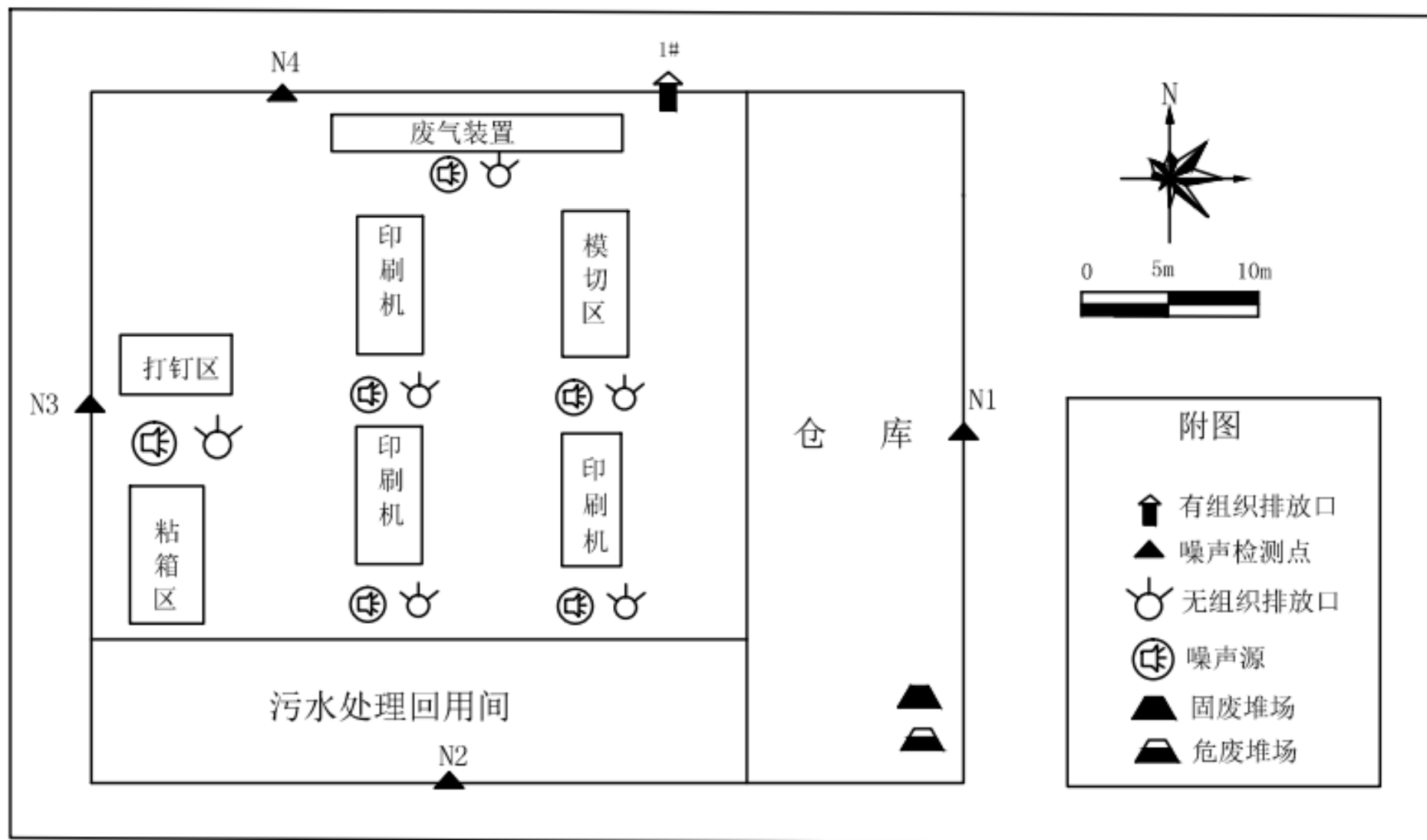

附图3 项目平面布置图





图4.3-1 太仓市城市总体规划图（2010-2030年）

附图4 太仓市总体规划图



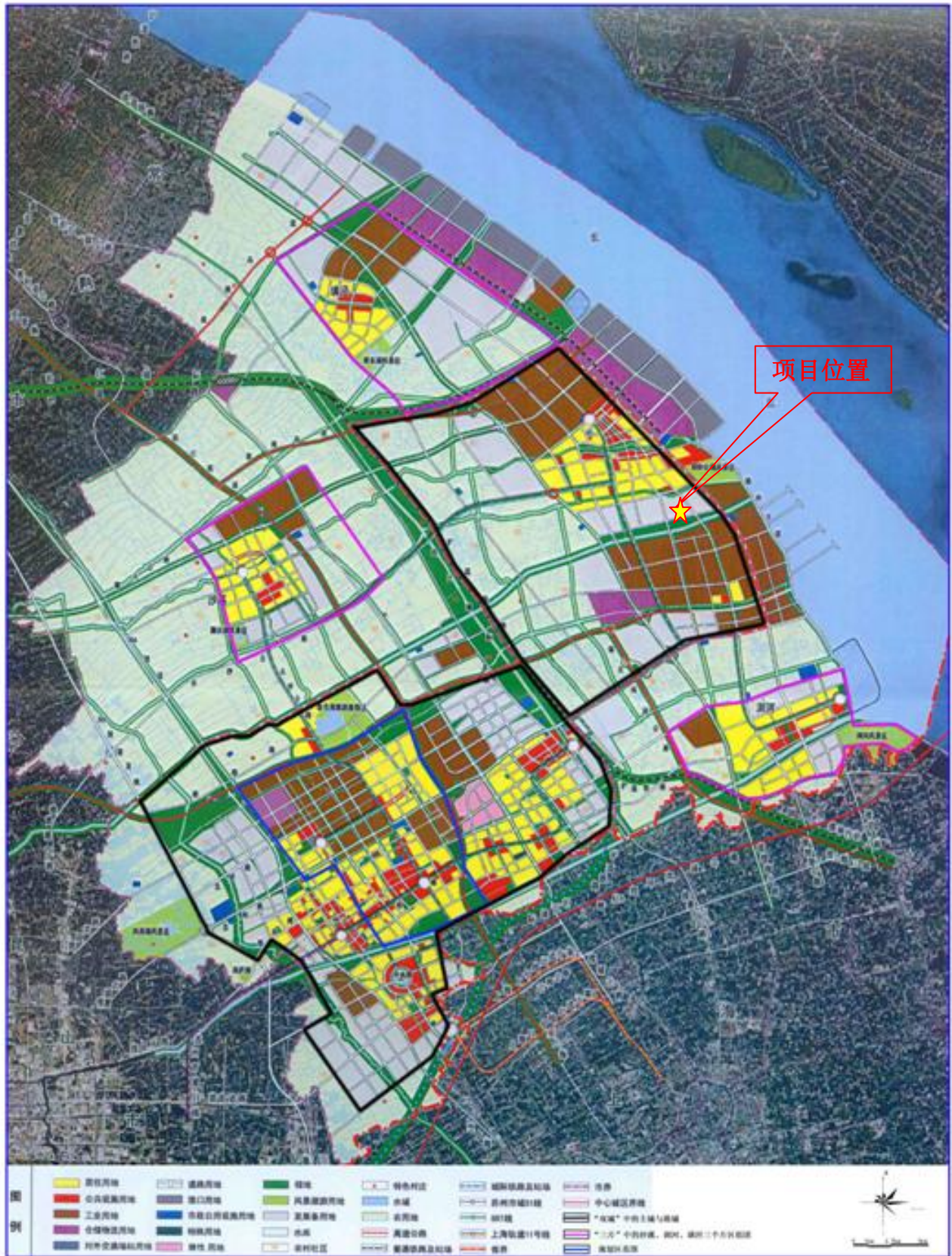
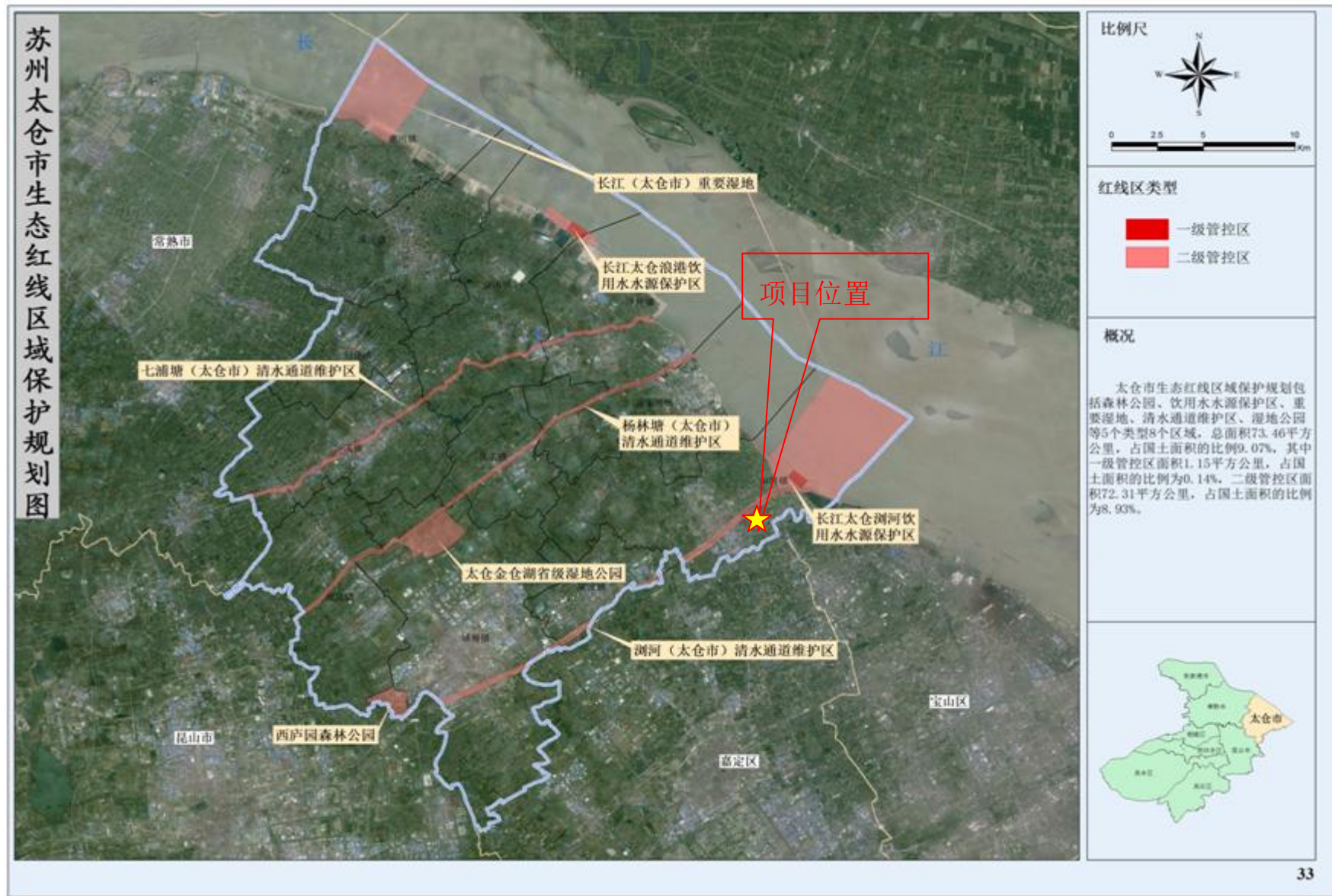

附图5 太仓市生态红线图

## 建设项目环评审批基础信息表

填表单位（盖章）：太仓市长兴纸业有限公司

填表人（签字）：

项目经办人（签字）：

<b>建设 项目</b>	项目名称		太仓市长兴纸业有限公司迁建纸箱项目				建设地点		太仓市娄东街道山河路1号					
	项目代码 <sup>1</sup>		2018-320585-22-03-517267				计划开工时间		2018年4月					
	建设内容、规模		建设内容：纸箱 规模：900 计量单位：万件				预计投产时间		2018年6月					
	项目建设周期		1.0月				国民经济行业类型 <sup>2</sup>		[C2239]其他纸制品制造；[C2319]包装装潢及其他印刷					
	环境影响评价行业类别		第十一条 29、纸制品制造--其他；第十二条 30、印刷厂—磁材料制品—全部				项目申请类别		<input type="checkbox"/> 新报项目 <input type="checkbox"/> 不予批准后再次申报项目 <input type="checkbox"/> 超5年重新申报项目 <input checked="" type="checkbox"/> 变动项目					
	建设性质		<input checked="" type="checkbox"/> 新建(迁建) <input type="checkbox"/> 改、扩建 <input type="checkbox"/> 技术改造				规划环评文件名							
	现有工程排污许可证编号 (改、扩建项目)		无				规划环评审查意见文号							
	规划环评开展情况						环境影响评价文件类别							
	规划环评审查机关						环境影响评价文件类别							
	建设地点中心坐标 <sup>3</sup> (非线性工程)		经度	121°12'49"	纬度	31°28'59"	环境影响评价文件类别							
建设地点坐标(线性工程)		起点经度		起点纬度		终点经度		终点纬度		工程长度				
总投资(万元)		450				环保投资(万元)		30		所占比例	6.70%			
<b>建设 单位</b>	单位名称		太仓市长兴纸业有限公司		法人代表	陈炜杰		单位名称		常熟市常诚环境技术有限公司		证书编号	国环评证乙字第1930号	
	通讯地址		太仓市娄东街道山河路1号		技术负责人	陈炜杰		通讯地址		常熟市黄河路22号汇丰时代广场		联系电话	0512-52957861	
	统一社会信用代码 (组织机构代码)		923205856853058425		联系电话	13952428656		环评文件项目负责人		徐一飞				
<b>污 染 物 排 放 量</b>	污染物		现有工程 (已建+在建)		本工程 (拟建或调整变更)		总体工程 (已建+在建+拟建或调整变更)				排放方式			
			①实际排放量 (吨/年)	②许可排放量 (吨/年)	③预测排放量 (吨/年)	④“以新带老”削 减量(吨/年)	⑤区域平衡替 代本工程削减 量 <sup>4</sup> (吨/年)	⑥预测排放总 量 (吨/年)	⑦排放增减量 (吨/年)					
	废水	废水量				1440	0	0	1440	1440	<input type="checkbox"/> 不排放 <input checked="" type="checkbox"/> 间接排放： <input checked="" type="checkbox"/> 市政管网 <input type="checkbox"/> 集中式工业污水处理厂 <input type="checkbox"/> 直接排放：受纳水体_____			
		COD				0.576	0	0	0.576	0.1536				
		氨氮				0.432	0	0	0.432	0.0144				
		总磷				0.0432	0	0	0.0432	0.0024				
		总氮				0.0072	0	0	0.0072	0.0192				
	废气	废气量									/			
		二氧化硫												
		氮氧化物												
颗粒物														
挥发性有机物				0.035	0	0	0.035	0.035						

注：1、同级经济部门审批核发的唯一项目代码

2、分类依据：国民经济行业分类(GB/T 4754-2011)

3、对多点项目仅提供主体工程的中心坐标

4、指该项目所在区域通过“区域平衡”专为本工程替代削减的量

5、⑦=③-④-⑤，⑥=②-④+③

项目涉及保护区与风景名胜区的 情况	影响及主要措施	名称	级别	主要保护对象(目标)	工程影响情况	是否占用	占用面积 (km <sup>2</sup> )	生态防护措施
	生态保护目标							
	自然保护区			/				<input type="checkbox"/> 避让 <input type="checkbox"/> 减缓 <input type="checkbox"/> 补偿 <input type="checkbox"/> 重建 (多选)
	饮用水水源保护区(地表)			/				<input type="checkbox"/> 避让 <input type="checkbox"/> 减缓 <input type="checkbox"/> 补偿 <input type="checkbox"/> 重建 (多选)
	饮用水水源保护区(地下)			/				<input type="checkbox"/> 避让 <input type="checkbox"/> 减缓 <input type="checkbox"/> 补偿 <input type="checkbox"/> 重建 (多选)
	风景名胜区			/				<input type="checkbox"/> 避让 <input type="checkbox"/> 减缓 <input type="checkbox"/> 补偿 <input type="checkbox"/> 重建 (多选)



# 江苏省投资项目备案证

备案证号：太发改备[2018]169号

**项目名称：**太仓长兴纸业有限公司迁建纸箱项目

**项目法人单位：**太仓长兴纸业有限公司

**项目代码：**2018-320585-22-03-517267

**法人单位经济类型：**有限责任公司

**建设地点：**江苏省：苏州市\_太仓市

**项目总投资：**450万元

**建设性质：**迁建

**计划开工时间：**2018

**建设规模及内容：**项目总投资450万元，其中购置设备300万元，厂房改造100万元，其他资金50万元，资金自筹。项目年产纸箱900万只，租赁厂房2000平方米。主要设备：印刷机（2台）、模切机（3台）、全自动钉粘机（1台）、半自动打钉机（1台）、半自动粘箱机（1台）等。主要生产工艺：纸板—印刷—模切—装订粘合—成品。

## 项目法人单位承诺：

- 对备案项目信息的真实性、合法性和完整性负责。
- 项目符合国家产业政策。
- 如有违规情况，愿承担相关的法律责任。

太仓市发展和改革委员会

2018-04-08

材料的真实性请在<http://218.94.123.37/>网站查询



编号 320585000201607080110



# 营业执照

(副本)

统一社会信用代码 913205856853058425 (1/1)

名称 太仓长兴纸业有限公司  
类型 有限责任公司  
住所 太仓经济开发区三和路6幢  
法定代表人 陈炜杰  
注册资本 150万元整  
成立日期 2009年02月13日  
营业期限 2009年02月13日至2039年02月12日  
经营范围 生产、加工、销售纸制品（不含印刷）。（依法须经批准的项目，经相关部门批准后方可开展经营活动）



登记机关



2016年 07月 08日

企业信用信息公示系统网址：  
[www.jsgsj.gov.cn:58888/province](http://www.jsgsj.gov.cn:58888/province)

中华人民共和国国家工商行政管理总局监制

## 环境评价协议书

项目名称	长兴许业有限公司		
项目内容及技术要求	编制该项目的环境影响报告表，获取项目环评批文。		
委托方的职责	1.及时提供准确、真实的项目相关资料； 2.提供环评工作经费。		
服务方的职责	按时、保质地完成该项目环境影响报告表的编制工作。本项目环评工作时间为在委托方提供全部所需材料后的_____个工作日。 服务方对拟建项目要做环境影响分析；对环境影晌作总论。		
项目及咨询费用完成期限	1、甲方提供乙方环评编制费为人民币 <u>  25  </u> 元整（RMB <u>  1000  </u> 元）。 2、合同签订后2个工作日内，甲方向乙方支付环评编制费的60%，即_____元整（RMB _____元）；乙方向甲方提交编制好的报告前甲方支付环评编制费的40%，即_____元整（RMB _____元）。		
委托方：  地 址： 电 话：  代 表：		服务方：常熟市常诚环境技术有限公司  地 址：常熟市黄河路22号汇丰时代广场3幢1114号 电 话：13962336898 开户银行：中国工商银行常熟市支行 帐 号：1102024809001374816 联系邮箱： 代 表：	
	签字(盖章)  年 月 日	签字(盖章)  年 月 日	

## 环境影响评价委托书

(委托方)太仓长兴纸业有限公司 委托(受托方) 常熟市常诚环境技术有限公司 开展 新建纸制品 项目的环境影响评价工作, 受托方以此作为开展环境影响评价工作的依据。

本委托书自委托之日起生效。

委托单位:

日期: 年 月 日



# 房屋租赁合同

出租方：太仓市岭南纸业包装有限公司

承租方：太仓长兴纸业有限公司

根据《中华人民共和国合同法》及有关规定，为明确出租方与承租方的权利义务关系，经双方协商一致，签订本合同。

**第一条** 出租方将座落在太仓市娄东街道山河路1号房屋，1间2000平方米，租给承租方经营使用。

**第二条** 租赁期限：从2015年01月01日至2020年12月31日。

承租方有下列情形之一的，出租人可以终止合同、收回房屋：

1、承租人擅自将房屋转租、转让或转借的；

2、承租人利用承租房屋进行非法活动，损害公共利益的；

3、承租人拖欠租金累计达3个月的。

租赁合同如因期满而终止时，如承租人到期确实无法找到房屋，出租人应当酌情延长租赁期限。

如承租方逾期不搬迁，出租方有权向人民法院起诉和申请执行，出租方因此所受损失由承租方负责赔偿。

合同期满后，如出租方仍继续出租房屋的，承租方享有优先权。

**第三条** 租金和租金的交纳期限

租金按每年288000元人民币，交纳时间于每年12月31日前交付。

**第四条** 租赁期间房屋修缮

修缮房屋是出租人的义务。出租人对房屋及其设备应每隔3月（或年）认真检查、修缮一次，以保障承租人居住安全和正常使用。

**第五条** 出租方与承租方的变更

1、如出租方将房产所有权转移给第三方时，合同对新的房产所有者继续有效。

2、出租人出卖房屋，须在3个月前通知承租人。

3、承租人需要与第三人互换住房时，应事先征得出租人同意；出租人应当支持承租人的合理要求。

**第六条** 违约责任



- 1、出租方未按合同前款规定向承租人交付合乎要求房屋的，负责赔偿   /   元。
- 2、出租方未按时交付出租房屋供承租人使用的，负责赔偿违约金   /   元。
- 3、出租方未按时（或未按要求）修缮出租房屋的，负责赔偿违约金   /   元。  
如因此造成承租人员人身受到伤害或财物受毁的，负责赔偿损失。
- 4、承租方逾期交付租金的，除仍应及时如数补交外，应支付违约金   /   元。
- 5、承租方违反合同，擅自将承租房屋转借他人使用的，应支付违约金   /   元；  
如因此造成承租房屋毁坏的，还应负责赔偿。

**第七条 免责条件**

房屋如因不可抗力的原因导致毁损和造成承租方损失的，双方互不承担责任。

**第八条 争议的解决条件**

本合同履行中如发生争议，双方应协商解决；协商不成时，任何一方均可向人民法院起诉。

**第九条** 本合同未尽事宜，一律按《中华人民共和国合同法》的有关规定，经合同双方共同协商，作出补充规定，补充规定与本合同具有同等效力。

本合同一式三份，出租方、承租方各执一份，另一份送工商部门备案。

出租方：  
法定代表人（或委托代理人）

承租方：  
法定代表人（或委托代理人）

签约地点：太仓

签约时间： 年 月 日

苏 ( 2018 ) 太 仓 市 不 动 产 权 第 0002981 号

权利人	太仓市岭南纸业包装有限公司
共有情况	单独所有
坐落	太仓市娄东街道山河路1号
不动产单元号	320585 003203 GB00010 F00010001
权利类型	国有建设用地使用权/房屋所有权
权利性质	宗地权利性质： 出让/房屋性质： /
用途	土地用途： 工业用地/房屋用途： 工业
面积	使用权面积： 35188.80m <sup>2</sup> /房屋建筑面积： 21971.31m <sup>2</sup>
使用期限	国有建设用地使用权： 2055-02-03止
权利其他状况	房屋结构： 钢混； 独用土地面积： 35188.80m <sup>2</sup> ； 专有建筑面积： 21971.31m <sup>2</sup> ； 总层数： 3层； 房屋竣工时间： 2005。

附 记



1#、建筑面积： 871.52m<sup>2</sup>，  
专有建筑面积： 871.52m<sup>2</sup>，  
实际层数： 1-2  
设计用途： 工业  
2#、建筑面积： 1157.06m<sup>2</sup>，  
专有建筑面积： 1157.06m<sup>2</sup>，  
实际层数： 1-2  
设计用途： 工业  
4#、建筑面积： 7618.13m<sup>2</sup>，  
专有建筑面积： 7618.13m<sup>2</sup>，  
实际层数： 1  
设计用途： 工业  
5#、建筑面积： 5519.45m<sup>2</sup>，  
专有建筑面积： 5519.45m<sup>2</sup>，  
实际层数： 1-2  
设计用途： 工业  
6#、建筑面积： 5091.48m<sup>2</sup>，  
专有建筑面积： 5091.48m<sup>2</sup>，  
实际层数： 1-2  
设计用途： 工业  
7#、建筑面积： 1713.67m<sup>2</sup>，  
专有建筑面积： 1713.67m<sup>2</sup>，  
实际层数： 1-3  
设计用途： 工业

2018年03月02日



## 建设项目环境影响登记表审批意见

2009--42 号

建设单位： 太仓长兴纸业有限公司

审批内容： 太仓长兴纸业有限公司建设项目环境影响登记表

审批意见：

根据建设单位填报的建设项目环境影响登记表，对在太仓市陆渡镇红庙村建设的太仓长兴纸业有限公司项目提出以下要求：

一、同意按登记表内容在陆渡镇红庙村租用厂房建设该项目，年产纸制品 1 吨、纸箱 1 万个。

二、生产工艺为外购纸板裁剪、装订加工，卷纸裁剪加工，未经批准不得延伸其他有污染作业工段，不得设置任何燃煤（油）锅炉设施。

三、该项目无生产废水、废气排放，生活废水须归集经治理后达标排放。

四、各固定噪声源须合理布局，并采取相应的消声、隔音措施，确保厂界噪声达标排放，厂界噪声排放执行《工业企业厂界环境噪声排放标准》（GB12348-2008）2 类区标准。

五、生产过程中产生的各类固体废弃物须妥善收集，并落实综合利用或无害化处置出路，禁止排放（焚烧）。

六、今后若扩大生产规模或变更生产工艺、地址须另行申报审批。

七、按国务院《建设项目环境保护管理条例》有关规定，该项目建成投产后须向陆渡镇环保办公室申请办理竣工验收手续。

太仓市环境保护局

二〇〇九年二月十二日

类别	环保局编号	收文日期
江苏省		年 月 日
苏州市		年 月 日
太仓市		年 月 日

建设项目环境影响申报（登记）表  
（工业类）

项目名称：生产、加工、销售纸制品、纸箱

建设单位（盖章）：太仓长兴纸业有限公司

编制日期：2009年2月11日

江苏省环境保护厅制

## 一、建设项目基本情况

项目名称	生产、加工、销售纸制品、纸箱				
建设单位	太仓长兴纸业有限公司				
法人代表	陈炜杰	联系人	曾长声		
联系电话	13814586198	传真		邮政编码	215412
通讯地址	太仓市陆渡正红庙村				
建设地点	太仓市陆渡正红庙村				
建设性质	新建 <input checked="" type="checkbox"/> 改扩建 <input type="checkbox"/> 技改 <input type="checkbox"/> 搬迁 <input type="checkbox"/>		行业类别及代码		
占地面积	100 平方米		绿化面积	平方米	
总投资	150 万元 (人民币/美元)		环保投资	万元 (人民币/美元)	
预期投产日期	2009 年 3 月		预计工作日	300 天	

二、项目拟选建设地址周围环境（如非占用整栋厂房，须注明上下层企业情况）及主要敏感目标（居民点、纳污河流等）分布状况示意图

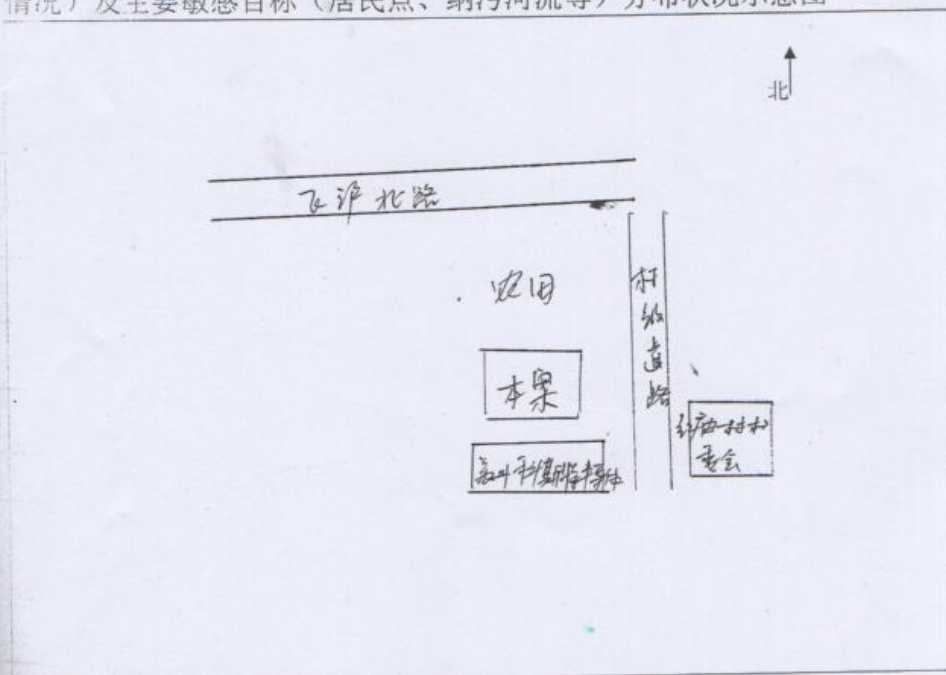



三、项目工艺及环境影响分析（本表填不下，请加附页）：

一) 项目内容及规模		主要原辅材料 (年用量)	
主要产品 (年产量)			
名称	数量 (单位)	名称	数量 (单位)
纸制品	1000 公斤	纸板	12000 平方米
纸箱	10000 个	卷纸	1200 公斤
(二) 主要设施规格、数量 (包括锅炉、发电机等)			
名称	规格 (型号)	数量 (单位)	备注
小型裁剪机		2 台	
装订机		2 台	
(三) 水及能源消耗量			
名称	消耗量	名称	消耗量
水 (吨/年)	1 吨	燃油 (吨/年)	
电 (千瓦时/年)	1800 度	燃气 (标立方米/年)	
燃煤 (吨/年)		其它	
(四) 放射性同位素和伴有电磁辐射的设施的使用情况			
无			

(五) 生产工艺流程简述 (如有废水、废气、固废、噪声、辐射产生, 须明确标出产生环节, 并用文字说明)

纸制品 卷纸——裁剪——成品  
纸箱 纸板——裁剪成型——装订——成品

(六) 拟采用的污染防治措施 (包括建设期、营运期)

无“三废”排放

声明:

本人郑重声明: 本表以上所填报资料完全属实, 如存在瞒报、假报等情况及由此导致的一切后果由本人承担全部责任。

项目法人代表 (签字): 陆伟东

2009 年 2 月 11 日

六、项目所在地环保部门意见

太仓长兴纸业有限公司  
 新建项目位于陆渡镇红庙村，项目租用红庙村厂房，主要生产、加工纸制品、纸箱；  
 新建项目所填周围环境基本属实；  
 新建项目投产后，对周围环境影响较小。

同意申报, 请市环保局审批!

经办人: 钱宇

太仓市陆渡镇环保办公室

2009年2月11日

七、下一级环保部门审批意见

经办人:

公 章

年 月 日

八、审批意见:

同意按登记表内容建设, 具体环评  
 要求详见环评《建设项目环境影响报告表》  
 《审批意见》2009-42号。

经办人:



09年 2月 11日



## 环评报告建设单位确认书

建设单位	太仓市长兴纸业有限公司	项目名称	太仓市长兴纸业有限公司迁建纸箱项目
项目地址	太仓市娄东街道山河路1号	投资额	450万元
法人代表	陈伟杰	联系电话	13952428656
<p>产品名称和规模：</p> <p>年产纸箱 900 万件项目。</p>			
<p>太仓市环保局：</p> <p>我单位委托“常熟市常诚环境技术有限公司”编制的《太仓市长兴纸业有限公司迁建纸箱项目》环评报告已经我单位审核，该环评所述内容真实，与本单位情况相符，无虚报、瞒报，并承诺环保设施将按照环保局审批意见和环评报告的要求做到。</p> <p>建设单位：（盖章）</p> <p>法人代表：（签字、盖章）</p> <p>年 月 日</p>			

# 危险固废委托处置承诺书

太仓市环境保护局：

我司承诺对于“太仓市长兴纸业有限公司迁建纸箱项目”生产过程中产生的危险固废经过有效收集后在厂区内危废暂存间暂存后，委托有资质单位集中处理，不造成危险废物扬散、流失、渗漏或者造成其他环境污染，特此承诺。

企业名称（盖章）：太仓市长兴纸业有限公司

日期： 年 月 日